盛京時報

發行者 康德新聞社 新京特別市中央通四三號
發行所 康德新聞社奉天支社 奉天市大和區田町九號
每月一圓五角 每份六分 廣告每行……

（日刊）（第三種郵便物認可）康德十年九月十一日 康德新聞社發行 （星期六）昭和十八年九月十一日 第一萬一千九百八十五號

皇帝陛下親臨禮拜

第三回建國忠靈廟合祀祭

【新京】奉祀遺芳永垂爲國捐軀之第三回建國忠靈廟合祀祭、繼第一日（十日）之宵祭後、更於十一日由日滿朝野顯官並遺族代表等多數參列下、嚴肅盛大舉行合祀祭第二日之儀、是日畏蒙皇帝陛下、爲親慰此等新合祀之殉國忠靈、遂特傳旨於當日親臨禮拜、對此宮內府與祭祀府、於十日發表共同佈告如左、

宮內府 佈告 第七號
祭祀府 佈告 第二號

關於建國忠靈廟合祀祭親拜之件
爲佈告事恭奉

諭旨
皇帝陛下於九月十一日
臨幸建國忠靈廟合祀祭第二日式典親拜特
此佈告
康德十年九月十日
宮內府大臣 熙洽
祭祀府總裁 橋本虎之助

祭儀盛大肅穆

新秋色彩充溢莊嚴

【新京】自滿洲事變勃發之日以迄康德九年九月九日、前此凡十有二年之悠久過程中爲建國之鴻業、不幸以身殉職之英靈四千六百五十二位、茲以十一日之建國忠靈廟第三回合祀祭之將合祀於建國忠靈廟內特先期於十日之夜執行招魂之儀、次日十一日嚴肅執行祭儀而前夜祭之當日（十日）其招魂之儀係由午後七時起、於張國務總理以下文武官、國內外遺族代表並各關係者多數參列之下、由橋本、沈祭祀府正副總裁以下、奉仕於嚴肅氣氛中乃將四千六百五十二位之英靈招還而合祀於忠靈廟、於此招魂之儀、遂告終矣、此日也、秋風颯爽、晚霞生輝夕之慨嘆續聚成、一片新秋彩色、其間尤充滿莊嚴氣象、忠靈廟聖域之內、市民獻燈高懸參道兩旁、儀仗兵一個連威儀堂堂整列中庭益顯儀式莊重、定刻觸濕廟殿後、遂由八時起、於日本來京之遺族遺兒〇〇名並由國內各地來京之遺族〇〇名參集神前面、滿之滿洲國側代表張務總理、日本側關東軍代表、以次政府、協和會、民間各代表、先後升殿、旋於橋本沈祭祀府正副總裁以下奉仕宵祭儀後、雖於夜集聚中展開莊嚴獻燈全意祇拜色神前並益顯莊嚴、當由橋本沈祭祀府正副總裁嚴修遷靈祭祀間無休息而完成合祀之一之英靈則永爲護國之神而奉式、於焉四千六百五十二位、祀於忠靈廟爲、即此際受神

橋本總裁

橋本祭祀府總裁謹話

【新京】際逢建國忠靈廟第三回合祀祭、橋本祭祀府總裁、謹話如左、

建國忠靈廟、自御造建以來、於茲四年以御鎮座祭始、逐年執行新祭神之合祀、此次畏蒙傳出舉行第三回合祀祭儀典之御旨蓋合祀祭乃合銷祭所殉國英靈於忠靈廟最嚴肅之御祭典也、年年舉行恒例祭祀此外亦有臨時降下御旨而殉國者、此實出於慰安殉我國建國大業之英靈於千載、讚其功勳於萬世之聖意也、

此次奉祀之新祭神、係繼前次、迄康德九年九月九日間殉難國大業之護國英靈、滿洲國側爲陸軍少將勳四位楊廷畢氏英靈以下一千五百三十六位、日本國側陸軍少將從四位勳三等小川一郎氏英靈以下三千一百十六位、共計四千六百五十二位之忠靈經殉國者調查委員會、愼重審查後、國務總理大臣、祭祀府總裁連帶上奏御裁可細別此等祭神、御生前所屬、滿洲國軍人及軍屬二百七十五位、日本國軍人及軍屬三千一百十六位、滿洲國警察官吏、官公吏並準此者一千二百五十二位協和會職員四位、特殊會社職員三位、開拓青年義勇隊員二位更由民族別觀之、日系三千一百五十七位、鮮系四十三位、滿系一千四百四十六位、白俄系六位、

此等英靈、大多數爲軍人軍屬、直接於國內治安盡瘁其身命者也、又地方肅清工作中有與共產八路匪相遭遇交戰、遂行壯烈戰死之故承德縣副縣長米澤四郎氏、或於熱河省金扇壽測量與降炭田中實受匪襲克以寡兵勇戰奮鬥壯烈得鬼泣神驚、終告逝世之滿炭社員故館谷鬼一氏等如彼等殉國事蹟狀況各異而對於勇戰奮門、滅私奉公、以一死殉國之遺烈、同國民齊所讚仰感謝不已者也、

合祀祭之祭儀、分第一日之儀、第二日之儀、首兩日舉行、第一日之儀、自十日夕刻開始、恰在仲秋明月下、冷氣襲人、於忠靈廟中、嚴重行新祭神遷靈鎮祭、第二日之儀、對於鎮祀本殿之新祭神、行最初之祭儀、尤其是日、畏蒙

皇帝陛下、降下臨幸之上諭、拜奉對於御祭神御拜禮之聖意、御祭神之餘榮、固不待言、即遺族及國民一般之感激、亦無逾於此、而此合祀祭、爲以英靈爲神而鎮祭之嚴肅祭祀、舉國家國民、甚於奉行之慶、其祭典參列員、亦可及的互範圍、使官民多數代表參加焉、尤其招待新合祀祭神遺族約二百名、列互兩日之盛儀、特設奉贊委員會、得關係各機關協力、關於遺族待遇、慰安、更形用意傳無遺漏、在逐日益增苛烈壯烈戰相之現戰局下、以對於大東亞戰爭強力戰力供給據點、我國國運愈益隆昌、雖深可喜、但對於得有今日國勢之幾多殉國先覺烈士英靈遂茲合祀祭、不禁感銘良深也、

金名譽總領事一行在京動靜

【新京】留京中之金（京城）名譽總領事與出光（門司）岡本（函館）名譽領事等一行十日午前出席經濟部與開拓總局於市公館舉開之懇談會後、更於該處出席張市長之招宴、午後於寶山六樓商工會館、與財界關係者行懇談會並赴香蘭出席商工公會主辦之招宴、

阿國政府聲明 中立政策不變

【布宜諾斯愛利斯九日電】阿根廷外相斯特爾尼提督、九日關於巴德留政府之降伏、對阿根廷之中立政策、不受何等影響聲明如次、

阿根廷政府無與樞軸諸國斷交之意圖、若無巴德留政府之降伏、與美英兩國外相間、交換之書簡公表二大事件、敢與其斷交可能、亦未可知、現在不待言、如斯事件之斷行、則不可能也、

闡明我國斷乎決意

意巴德留政權降服我政府當局談

【新京】意大利巴德留政權、已對美英、無條件降服、是背叛樞軸國之盟約者、徒博得樞軸國側之憤激耳、我滿洲國政府、愈益鞏固與日本、邁進完遂聖戰目的之決意、十日以當局談之形式、闡明斷乎之決意如次

滿洲帝國政府當局談意大利巴德留政權、對美英無條件降服、帝國同盟及獨軍不議遵盟約、背叛日德意三國政府、最所遺憾、此次聖戰、在於粉碎宿敵美英之非望、確立以道義爲根基之大東亞共榮圈、進而建設世界新秩序、帝國政府拜奉死生存亡斷弗分携之帝旨、鞏照日滿共同防衛之大體與親邦日本協力聖戰、完遂帝國聖戰目的之決意、斷乎不動如巴德留政府之非道義的行爲、毫不微動、夫不恪守道義之國家民族的滅亡、此大理也、若維德的國家民族之興隆、豈可得耶、我國國民、愈益以冷靜與親邦日本、常保持如鐵之結束、確固必勝必成之信念、邁進達成聖戰目的以期奉體 帝旨焉、

德意共同赴戰

忍苦負重挺身殺敵

意新政府宣言

【柏林九日電】意大利法西斯國民政府、九日發表宣言如左、

以巴德留爲首班之意大利政府、因對反樞軸軍之無條件降服不但大國之意大利國之地位喪失、即里索爾吉民興第一次世界大戰及法西斯革命之一切、成果一世紀之戰爭與犧牲之成果亦行喪失、彼等不外實施使祖國寸斷之奇怪計畫、先失西西里島、還失薩爾的尼亞島更失意大利南部、而今祖國態勢之道問題不單在擺脫戰爭與否、亦不在於巴德留之誓對敵停止戰鬥行爲、而在於對友邦並盟邦尤其爲防衛意大利本土來援之以忠誠戰友精神勇戰敢鬥之德軍公約戰鬥行爲於此世界戰史上無前例之戰線上、意大利軍將兵、在名爲威嚇、遂（指西哥肚屯英相統帥之名義行動、且法西斯國民政府對意大利國敗北軍指揮下、則意大利軍將兵必有不榮譽則唯死而已、祖國之本土遂化爲戰火之巷且此種行爲尚綿續未完了、於是結成意大利法西斯國民政府、該政府將以莫索里尼首相統帥之名義行動、且法西斯國民政府對意大利國敗北之唯一責任者通敵分子、將必無假借處斷、而法西斯政府、必能盡一切手段、使意大利國民得到榮譽、與將存立之可能性導至將來、藉戰敗令與險惡制度所強行之所謂自由主義的悲慘階段、於是告終、故意大利軍將兵並青年諸君、與勞動階級、須集我等旗下、社會各部分野與法西斯主義共同開始進軍可與法西斯共同達到目標諸君斷勿受偽方通敵者之指令拒絕與德軍戰友對戰而與德軍共同赴戰、其他諸君亦須各歸村落、以待將來之指令即偉大之意大利國民必須於苦難與屈辱之間挺身而起、意大利法西斯國民政府、

不與傀儡政權降敵

柯羅地亞首席發表聲明

【柏林九日電】亞格廟（扎格列布）來電稱、柯羅地亞首席波格拉房克、九日午前〇時四十五分謂「不隨同意大利傀儡政權對美英降服、而將從來意大利所屬之（達爾馬的亞）海岸地方、併合於柯羅地亞」、發表聲明如左、

變遷頻頻的亞地區之大半前此係被意大利所併合、且此次歸之併合、乃藉口諸約並國境之恢復據要於柯羅地亞者、結果亞得里亞海岸之大半從柯羅地亞手中奪去、過去二年半柯國民不堪此現遷居他地或忍受苦難、於謂意大利之行動、乃由於柯羅地亞之一切義務的希總統、亦於八日夜對余保証德國承認包含從來與柯羅地亞分離之全地域的柯羅地亞之新國境、總統已對柯羅地亞軍命令完成義務時可進入達爾馬的亞領機柯羅地亞軍於解放戰上、將受得克軍之支持、而脫出意大利脅怖之全柯羅地亞軍、各國家竝支持柯羅地亞軍、最後余對全柯羅地亞國民要望一致團結、於此歷史的時期、協力柯羅地亞國民與柯羅地亞國之繁榮、

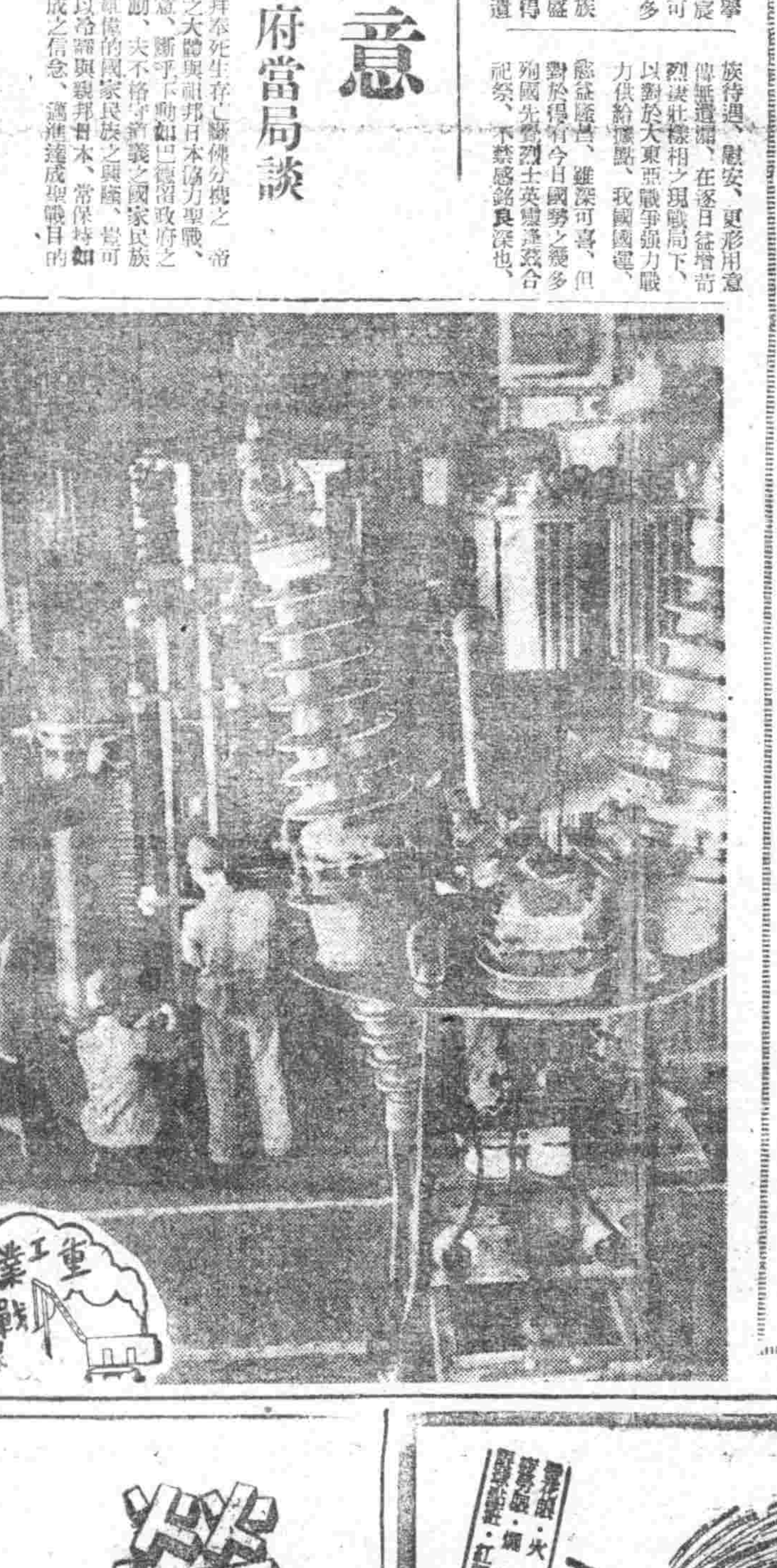

電機器

我國新的大擴堤、相繼開始發電了、電氣機器之製造、飛躍的進展、在詩爲有數施設之奉天鐵西奉天製作所、晝夜兼行努力大型電機器之製造、（軍報道部檢閱訖）

新政府發布告

波格拉房克首相之聲明後陸相那夫拉合爾、對柯羅地亞陸海軍並烏斯達加部隊、傳達關於亞得里亞解放並柯羅地亞解放之波格拉房克首相之命令、恐將兵已於八日夜間開始行動

【柏林九日電】羅馬來電訊、意大利法西斯國民政府九日以無線電對於意大利全國民、發出布告、繼續對於陸海空將兵並在外意大利勞働者、發表布告、茲摘要旨如次、

對於陸軍

反樞軸軍與叛逆者、巴德留共謀、使賊諸君、使與德國軍相戰、巴德留政府之命令於意大利軍將兵、無何等拘束、宜背此叛逆、效忠誠於祖國在凡有事情、宜投德國軍、組織義勇軍、諸君須與軍德併肩以戰、對侵略軍、示諸君之勇武、

對於海軍

反樞軸軍、要求諸君、交出艦艇、但受神國之諸君、宜留自己之部署、待法西斯國民政府之命令、組開樞軸之艦隊、一切視爲敵人、意大利國民軍、立即加以攻擊擊沈之、

對於勞働者

意大利勞働者、在德國達成有價值之事業、德國對此深爲感謝、諸君須以平靜之態度、與德國國民、保持友好關係結成統一戰線、

驅潛艦奮戰記

【南太平洋〇〇基地電】驅潛艇戰鬥、……之敵潛水艦而日夜活動之驅潛艇活動、……更經……

中、一隻驅潛艇即具擊沈敵潛水艦三隻以上之記錄從來、驅潛艇任務除掃蕩潛水艦外、尤有船團護送等任務爲各搭乘員再以戰鬥監視員等爲主體之監視員及其他充作耳目、艇長再選用頭腦、即成三位一體活動、而得舉偉大戰果第一次索羅門海戰時等、此監視員即累樹殊勳、在距離〇〇米、可發見敵艦艇之帆柱、敵監視員之質、則在日軍之下、且多發見遲延者、當時敵發見日方時、極爲遲延、敵方嘗試日方之回答禮即砲擊、更定各視員之守望分擔區域、且履於他人擔當區域發見目標、監視員即或發見一匹魚、亦必向艦長報告、觀諸此處、似有謊言在中、但其實際、「因魚群而變波色、告、較多爲潛水艦利用、故目標之發見、若爲水平線附近、監視員最爲苦勞者、即風雨、籠罩水平線之時、觀賭遊泳於夜之南海之海飾耕、誤認爲雷跡而舉出報告、惹起大騷動笑話、時時皆有、居於此處海之夜光中一時放美麗光芒、故常思其光體爲雷跡、驅潛艇一般以〇〇噸爲最大、但逢天氣變化則必動搖甚激、故不能煮飯艇長以下以一週間以上、食乾麵包、以喇叭代替水筒任務遂行者、亦時有其間、且因水之補給量甚少故搭乘員日平常即受節約食料水飲之訓練且多夜間出擊、此亦係人所不知之驅潛搭乘員之苦勞之一

重光外相與德大使會談

【東京九日電】關於對處巴德府政府無條件降服之帝國政府之態度、如十日午后二時半之帝國政府聲明所明示者已講求萬全之措置、重光外相、更讓今後之精報於發揮日德血盟最大効力之意圖下請斯達瑪駐日德大使之來訪午后四時、約互三十分間於外相官邸、遂行重要會談、而帝國政府、與盟邦德國相協力、始終冷靜對處新事態

實踐統制經濟體勢

最近國府民族資本動向觀（上）

民族資本之進途

全面的拒否與蔣介石政權合作、而擺於自由奔放之中國民族資本、雖大東亞戰勃發後、仍固從來之惰性與認識不足、對與國府之合作、亦呈消極的然亦巳以國府參戰之劃期的事態爲契機、過去一觸不眞誠之態度對國府之國家資本並其諸方策而以全面的協力、而確先進國日本之全面的援助與指導之統制經濟、巳以轉種形式實踐、向來不以國家目的唯務擁護本來之商業的高利資資本之本性、汲汲於自巳目的之民族資本、斷行如此大轉變之主因、不待言、即因前述之國府參戰故耳、且同時由於參戰爲契機示新展開之日本大乘的對華新政策之具現至樞軸國並中立國等之積極的向調、百年宿望之中國解放達成、對中國半出洋洋之期待與希望結果所謂應進之途」不外亦顯示於民族資本

資本主義之停滯

中國事變前蔣政權、對於國家資本於民族資本之合作……

民族資本之過去動向

然而中國民族資本究竟如何動向、試細看其動向……巳相當苦壞、中國事變勃發後、從至完全分離綫、爾後雖將政權向內地遷、民族資本依然殆全集中沿海都市、蔣政權爲將之向內地引誘、設一中央遷廠建設委員會」、對工業資本面旁勵、然亦無效果、乃又以「非常時期華僑投資國內經濟事業獎勵辦法」呼籲在外華僑、然亦無成果、反而作同戰局之進展確實各地之逃避民族資本亦逐次集中、沿岸各都市爲之中國之資本主義經濟、巳以中國事變爲契機、將陷於停滯狀態、即未踏上列國所示之獨占金融資本主義之階段、反向商業高利貸資本、歩退民族資本、結局未示何等發展、只能專念於追求利潤外遊放、而對此海外逃避之民族資本、重慶亦無何等施術惟有傍觀、此乃因半植民地性質下蔣兌管理困難蔣政權之政治強權動不可能所致、

其間民族資本留於中國者之動向巳能從前並資本之變態的繁榮、即因戰火一時停頓之民族工業亦旋與戰線向內地移行同時、與內地資金一同、再向避難民之沿岸都市集中、銀行資本亦逐次轉化、商業資本且此等產業資本之繁榮、亦止於復興與乘通貨膨脹之消費工業的恢復、又甚於戰時的經濟再建、工業內容之變化確遊等完全不見、卻只呈畸型的、畸形的繁榮意義、然此產業資本之繁榮、亦旋以第二次歐洲大戰爲契機因原料輸入杜絕、販路減少、更因日本對敵封鎖陣之強化等巳趣於衰退之一路、代此者乃爲商業資本之抬頭、

元來、中國之商業資本、示畸漫之發展、內蘊有爲中國經濟中核心之強力傳統力、與戰線向內地進展同時亦轉其活潑化、是時因示畸型的繁榮之產業資本衰退、商業資本仍能之抬頭、乃屬當然、而對此狼狽於外資不安、澀滯中國之海外流避資金、與如資流、轉化爲商業資本、呈返還中國經濟本然之姿、然此亦未幾因物資交流之不圓滑而更加資本之萎退、呈露投機的性格、甚至趨金融業、爲國家配給所集的中國之資本、於此商業資本轉化爲投機資本、……

一方與國策政權之向內遊走同時追隨國家銀行之官僚資本及民間銀行與商業資本等、更同一步調與之合作、資本與國家、……體結營資本之民族資本的性格、又益帶有從來之……等、與一先淪陷之……

刑務官會議第二日

【新京】全國刑務官（監獄長）會議、第二日、自十日午前九時繼續於國務院開之、午前協議各地之提案事項、對經務關係、經理關係、保健關係、刑務關係、作業關係等計百十六件、進行協議、午後懇談、對作業關係（八件）勞務關係（四件）會計關係（十件）等計廿二件進行懇談、至午後五時許、第九回全滿刑務官會議、圓滿閉幕云、

意巴德留政權降服

對戰爭大局毫無影響

中國側一般民衆之觀測

【上海九日電】意大利之無條件降服新聞、已於九日午前發表、當地之中國民衆、以意大利之降服、對戰爭之大局、無任何影響、亦無任何不安動搖、市中頗爲平靜、即意大利雖降服、德國之勝利、中國民衆對國民政府之信賴、無何徵動、儲備券反映之當地諸物價、亦皆安定、又上海之意大利經濟、銀行、商社、等義銀行、意國郵船公司、開利洋行等、有三十餘社、此等銀行商社、因大東亞戰爭勃發早巳預料有如此事態之發生、一切軍事的措置巳遂行、伴隨滿洲貿易杜絕、幾乎皆呈休業狀態、

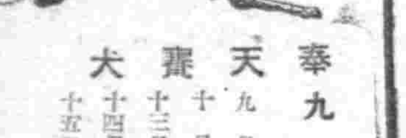
軍犬報國
奉天 大 奉天 九月 九日（木）十日（金）十三日（月）十四日（火）十五日（水） 場所 砂山
（奉天驛前）砂山大陸公共汽車 電話（四）一七〇〇番

皮膚病藥
殺滅 皮下菌 一擦此膏立癒!!
此藥「賽金膏」神力卓越、滲透性敏銳、殺菌力強大、能將皮膚下潛伏所有的菌類帶數撲滅！止癢止痛立刻治好!!
主治 頑癬・疥瘡・濕氣・乾癬・黃水瘡・一切皮膚病皆有神効
各藥房皆有出售
大阪市東區 竹村製劑所
賽金膏

仁丹
榮養的源泉
◎榮養充足者心身康健
◎老牌仁丹最有卓効
勸諸君常吃仁丹
自可享健康幸福
强胃・潤腸・立止頭疼
增進榮養更有奇効

可怕的眼病 合理的治療
可怕的眼病成因
室中的塵埃遊飛沙等入目 均足以引起眼病的發生 要如遇有帶著細菌的不潔物 那就更危險了 像茶樓酒館浴室理髮店等手巾 尤其足爲眼病的媒介 他如受到過強或過弱的光線等刺戟以及目力使用的過久也能誘致可怕的眼病 只有在遭等場合 使用科學的老篤眼藥 才是合理的治療法
不痛不癢 神効第一
老篤眼藥

社說

必勝信念毫無動搖

八日柏林電訊。竟傳來意大利巴德留政權已向反樞軸軍無條件降服的消息。誠令人抱有一種感慨。回想自意國有了所謂「敵前政變」。令人注目新生意國今後的健鬥。至於今日。僅僅不過一個月半。突然有今次的異變。雖意國民原來是情熱脫出常軌的民族。然該國的背叛盟邦。何如此其速乎。該國爲敵美英的謀略所屈伏。何如此其容易乎。想到此點。我們不能不抱深切的感慨。誠然。實在誠然。但是我們徹底遂行戰爭的意志。毫無動搖。戰爭必勝的信念。將因之而更加堅固。

原來在遂行戰爭的過程中。遇到外面情況的千變萬化。臨以一喜一憂的態度。是無用的。目下的大戰爭。由日本觀之。日本固然是和同志的國家。互相協力。互相勉勵而戰。雖然。日本爲了確立東亞的永遠和平及顯現共榮的理念而奉戴着 大詔。舉自國的總力而戰爭到底的。無論外面情況如何變化。日本遂行戰爭的決意絕對沒有絲毫動搖。德國大概也是這樣。茲據日本政府九日的聲明云。『帝國政府。已預想如斯之場合。講求萬全之措置。如本事件。對於戰爭大勢。並不受何等影響。帝國愈益鞏固必勝之信念。與德國等歐洲盟邦諸國及大東亞諸國家諸民族。愈益緊密提携協力。以期擊摧宿敵美英』。可見日本決意的堅固。好像鐵石。而且日德關係。今後要益加緊密強力。

我滿洲國。原來早就和日本帝國結有一德一心不可分離的關係。因結共同防衛之義。死生存亡斷弗分攜。在目下的戰爭。現正舉國力而援盟邦之戰。勇往邁進。不遺餘力。今後也應當和日本同生共死。絕對不能有動搖遂行戰爭的意志。這個道理。明明白白。誰都知道的。

關於日本國力的偉大。我們曾有所略述（請看八月十九日社說）。茲就日本國民上下必勝的信念來說。日本國民必勝的信念。確實來自日本的國體。就是因爲日本天皇陛下是宇宙大生命的御表現。日本國體也是宇宙大生命的表現。所以日本皇運。是與天壤無窮。日本國家是常與宇宙大生命共同存在。所以絕對不滅不敗。始終必勝必成。這是今日日本國民的信念。是以日本國民。現惟謹敬奉戴 大詔。舉國家總力而邁進於滅敵。挺身而期顯現國體。是以日本的必勝信念。堅如鐵石。日本國民對於世界情勢的變化。不加以過度懸念。他們以爲世界情勢者。應當由日本自己使之流動轉變就是了。

要之。無論今後世界情勢如何轉變。日本既然堅持如斯必勝信念。而且站在絕對不敗的地位。其國力日益强大一日。我們滿洲國民。當此之時。應當抱持如何覺悟。這是不待讀者而後知的。

三塔牌雪花膏

第十回科學審議委員會 由各首要參加下在京擧開

【新京】第十回科學審議委員會總會、於十日午前九時、已於新京大和旅館擧行、彼時政府側計武部總務長官、源田總務廳次長及各部次長與志方大陸科學院副院長、滿田公主嶺國立農事試驗場長及各國立大學長滿鐵等各特殊會社代表並各委員等七十餘名、日本側計多田科學動員協會理事長、岡田技術院第三部第二課長、山口永井高橋各東大教授、鉛仁田兩大教授等出席、國民儀禮之次、會長武部總務長官、致辭、志方副院長、日本代表岡田技術院參事官、分別致辭、岡田企畫處參事官、作事務報告、秋田委員（昭和製鋼研究所長）、作目下實施中之全滿炭質量調査狀況、之報告、桑原委員（科技聯事務局長）、作規格作成委員會設置之報告、然後進行議事、審議本年度之各諮問及政府諮問案中事項西委員（興農部）、說明農業藥劑對策、阿部委員（衞生技術廳）說明滿洲衣食住之對策、志方委員（大陸科學院）說明活用保有資源之新纖維對策、佐藤委員（礦發）說明國內硫酸資源之探究及活用方策、然後討議、採決之結果、原案通過用以答申、次政府側、提出結核預防對策如何、外四件（既報）康德十一年度諮問事項、討議之後、將委員會之運營方針協議、最後日本代表之意見、十二時許閉會午後多田科學動員協會理事長作（戰爭與科學技術）之物別講演、近藤企畫處參事官說明科學技術之政府對策也、

政府提出案五件

【新京】在十日之第十回科學審議委員總會席上、政府提出五件、明年度國務總理諮問事項、故總會設左記主査委員、作製答辯原案

一、結核預防對策如何 大平委員（民生部技監）
二、蔬菜貯藏利用對策如何
三、煤炭利用效率向上對策如何 山崎委員（大陸科學院研究官）
四、選礦劑配給對策如何 佐藤委員（滿鐵中央試驗所）
五、機械化土木對策如何 委託協和會科技聯事業別委員會

整備物品小賣業 第四、六兩類已決定

奉天市伴隨實施物品小賣業整備第四類決定爲火柴、食鹽、燈油、砂糖、味之素、日本酒、麥酒、大醬、醬油、醋、子及白絞油、第六類決定爲蔬菜、果實、鳥卵之兩類此結果決定第四類現存業者者二千三百十二店、其中存置三百七十店、整備一千九百四十二店、整備店中完全轉職者八百三十八店一部廢業一千百四店又第六類、由一千四百七十一店之現存店、存置五百店、九百七十一店受整備、整備店中、決定完全轉業者七百十五店、一部廢業者二百五十六店、實施新配給擧定於十月初旬登錄第四類自十八日至二十五日、第六類、自十五日、至二十五日、市民於期間中、須至指定店登錄之、

大興有獎 得彩號碼

【新京】第二十九回大興有獎儲蓄得彩號碼如下、

第一特獎（一枚） 一三八、五九二
第二特獎（一枚） 一三八、五九三
壹獎 一三八、五九一之外、於該號碼七、分別加二〇、〇〇〇者可得彩、
頭獎（六九枚） 一九、三七一
二獎（同） 一九、三七〇
三獎（同） 一、六二四
四獎（同） 一、七九二
頭獎及二、三、四獎除右者 一九六

生鮮食料配給部門 移歸於經濟科管理

奉天市公署基於配給部門之事務之圓滑計、於月之十日起、將殖產科管理之生鮮食料配給部門、移歸於經濟科一元化、藉資促進處理配給管理、於經濟科內增設生鮮食料股、致於往在殖產科辦理生鮮食料配給事務之全員、計由滿系十七名、刻均移於經濟科辦公矣、

努力蒐貨以助增産

本際入秋、蒐貨期迫、是以成績良否、端本視今後努力之如何也、蓋本年度農產物成長狀況、託稀良好天惠、農民亦各努力、當局善事指導、故國內一部外、均甚良好、故應努力蒐荷以擴增產有終之美於是有形成官民總力態勢努力達成蒐荷目標是以八日國務院擧行「農產物蒐荷關係機關協商會」時興農、交通、經濟各部大臣、已發表本年度蒐荷最有效施策內容而欲各部關係機關緊密連繫、作計畫之蒐荷、保管、運送運輸、傳勞率活用勞力、畜力、保管能力、輸送能力等施設、圓滑且迅速達成所期蒐荷目的也、如與農部之施策、則置重於（一）增產用種子之確保（二）出荷獎勵金之交付（三）特配農家生必物資（四）北滿等價池帶農產物收買、價格調整（五）地租金之納制等（一）出荷獎勵爲然以精選當闕此前此之先錢制度旣已達成其使命故而廢消因而先錢農產物、如粮米小麥及燕麥八月十五日至明年三月末日大豆糧穀三品蘇子蔴子及大蔴子、十月一日、至明年三月末日出荷者、則每百公斤、發獎勵金一圓、以補償格數之缺、頗堪注目、是以生產者勿作爲應利害打算、諒解政府方針、協力蒐荷、（三）生必物資之特配方法、綿線二支、綿花一斤特異卵出荷者、每噸配綿花一斤、此外復適與配洋火、鹽、豆油、以有補償齒、以麵及豆油、猶較他年度增一成、惟適則配給確爲要事、如稍不適則迅速圓滑配給、必無大補於蒐荷、以昨度方法、亦不可謂已妥當、故今年切望當路者致力也、（四）亦望保適宜之措置、（五）此足注於部蒐算團之出荷亦須藏密貫實等反時局之行爲、他以交通部之方針、擬農產物小運送之計畫化及諸施設整備、如馬車之運用、則注意於往交易運通殼類出小運送之調整、及野乾草等等節物資運搬之調整、馬車供出之運用統制、現地當局力行指導監督、頗堪期待、惟理地當局之指導努力、從前頗不徹底、故有致力之必要者、另外經濟部之方針、仍如往年、總動員關下各機關、優先配給農民以綿布綿線、綿花等、此足鼓舞農民士氣、本年度蒐荷對策、概如前列、故有望努力實施者多、是以各部所屬之現地機關、應各適應實情努力實施也、

民用蔬菜今後無憂 已經樹立冬季貯藏計劃

確立蒐貨購同時蔬菜配給要綱已經發表矣、配給分爲家庭用、業務用、特配用、營業用、災害用之五種、據配給區域制、及消費者登錄制、實施計畫配給、賃狀況有多少之增減、決定一日每人之配給標準量五兩（未滿五歲者半量）施行店前交貨、於距配給店五百米以上居住之消費者、希望隣組單位配送時、姙婦、病人、夫婦同在職場等現出希望配送時、市長如特別認爲必要者可要求配送又店前交貨品可自由選擇品種、配送品、不在此例、配給方法以生必物資購入通帳、使用指定蔬果購入票、據指定票者大体指定爲洋葱、狗寶、芋頭、菠菜、馬鈴薯甘藷、白菜、白蘿蔔、南瓜、豆芽菜、據普通票者爲葱、冬瓜、蒜、韮菜、大蘿蔔、胡蘿蔔、山藥、蔓菁、藕、牛姜、野葵京菜、春菊、高菜、水菜根頭菜、芥菜、蕨菜、茄子筍、漬瓜、豆、洋柿子、黃瓜、芸豆豌豆、辣椒、蕗、枝豆、體菜、分葱易腐敗者不據通帳、隨時配給之、因此配給店對急登錄消費者之數、確保一定量、如斯則無需行列買物矣、又實施新配給計劃同時已樹立冬季間之蔬菜貯藏計畫、因此生産者生必、菜果配給組合、自不待言、於一般家庭、重要會社工場、貯藏自十二月、至來春四月、五個月間之消費量、種類選擇馬鈴薯、白菜蘿蔔、胡蘿蔔、牛蒡、葱、南瓜疙瘩白菜八種、一般家庭、最少以二個月分之自家消費目標必要左貯藏之蔬菜特別配給之重要會社、工場等之大量消費者配貯藏三個月間分、其貯藏量極力由自體、以菜果配給組合之名、通過市長、受省長之認可、後直接購買之、只將不足分、配給之方針也、

活用農村金融 陳相屯村興農合作社成立

瀋陽縣興農合作社、依據前次由中央決定之村興農合作社設立要領、前次於管下陳相屯村、現設立準備中、九月十日於陳相屯村公所、擧行結成式於玆全滿最初之村興農合作社、以決戰下興農增產四目標、逐行新發足結成式午前十時於村公所前廣場、由辛縣長（合作社社長）外省、縣、各機關代表七十餘名出席、國歌合唱國民儀禮、後有幹部與縣長之訓示及省側代表之祝詞、村側（陳村長（村合作社長）之答詞、並宣誓正午式典告終、午後開會與省縣及村合作社役員之懇談會於午后一時終了、又在全滿、而結成之陳相屯興農合作社、今后之活動頗受各關係方面之注目並要領如次

要領

村興農合作社以縣興農合作社爲其機構、與村公所協同、謀強化農村之組織、作爲村興中核的實踐體、以實現其機能、在縣中心之村合作社之活動、而次爲村中心、移行自興的協同的活動、以資滿洲農村之總合事業之組織、設立合作社

主要事業

一、農事共勵、
一、農業資材及生活必需品之配給又斡旋、
一、生產物之共同販賣、
一、對農事及生活必需施設之共同利用及加工、
一、縣合作社所行信用業務之斡旋、
一、對與農民有其他縣合作社之必要事業

陳相屯村興農合作社結成式場

築防空待避所 市本部昂揚市民防衞精神

對處現下之決戰階段、協和會市本部、更行昂揚市民之防衞精神、本月末、至於各家庭、構築防空待避所（簡易待避壕）僞護敵空襲之萬全、十日午前十時始、對鄉軍、協和義勇奉公隊、警察官、施行簡易待避壕構築講習、

股票行市

前場 奉天滿取

銘柄	開盤	收盤	銘柄	開盤	收盤
滿取	一三三	一三三	滿毛	八〇	八二
鐘紡	三三七	三三四	新鐘	七〇四	七〇七
滿業	六三一	六三一	同新	五一〇	五二一
滿鐵	一	一	同新	五一〇	五二一
煙草	一〇一六	一〇一六	滿東	—	—
新草	一〇一六	一〇一六	電業	六〇四	六〇〇
同新	二九七	二九五	興新	—	三三
新銀	—	—	新船	—	一七
五品	三六八	三六八	鞍材	—	—
礦業	二七	三六	大礦	二七	二七
木材	—	八三	電電	五五七	五五七
同新	三〇	三二九	同新	二六五	—
朝新	二六	二七八	特工	八七	八〇
滿土	五四	五九四	盤密	二八	—
滿毛	八〇	八二〇	同新	五六	五六

後場 奉天滿取

銘柄	開盤	收盤	銘柄	開盤	收盤
五品	二九八	三〇四	滿取	三三〇	—
大新	三一六	—	新東	三〇六	七三
鐘紡	三三七	—	瓦斯	—	七三
鄭船	八四四	八四九	同新	八四七	八六八
商銀	—	六九〇	帝新	六六九	八六九
日石	六九三	—	鋼管	六六八	—
日立	八七八	—	鄭新	八三九	八四七
滿業	六一九	—	滿鐵	七六九	—
同新	—	—	大機	八六〇	—
同業	七三六	七三三	電業	六三〇	—
瓦斯	—	—	電電	五五五	—
滿化	四五三	—	同乙	—	—
土木	一九三	—	土地	三三	—

安東市況

銘柄	開盤	收盤	銘柄	開盤	收盤
大機	八六三	八六三	同新	七三	—
滿工	五二九	五二九	新化	四三六	四三六
土木	一四九	一九〇	東拓	—	一六〇
滿鐵	—	六五〇			
新鐘	七〇八	七〇六	滿鐵	七六九	七六八
電業	六〇四	—	同新	—	二九七
興銀	二四〇	二四〇	營紡	四〇一	—
特工	—	—	煙草	一〇一六	一〇〇一
滿煙	—	九八九	滿煙	九八〇	—

哈爾濱市況

銘柄	開盤	收盤	銘柄	開盤	收盤
滿取	八六七	—	新船	六六五	六七〇
新鐘	七〇六	七〇三	滿業	—	六二六
滿鐵	—	七六九	電業	—	六〇六
同新	三〇〇	三〇〇	興銀	三四〇	三四〇

大連市況

銘柄	開盤	收盤	銘柄	開盤	收盤
五品	二九八	三〇四	滿取	三三〇	—
大新	三一六	—	新東	三〇六	七三
鐘紡	三三七	—	瓦斯	—	—

（收盤時間十時五四分）

活躍於大地上的青春部隊（下） 國民勤奉隊之現狀

△以上大體概述對各國青其先驅之滿洲國國民勤勞奉公制度之現狀、緣其異常發展與顯著之實績、以爲已檢討導本制度之實施於成功之原素、此先由於國民勤奉制度於現在滿洲國所實之意味、一面不外暗示當世界上亦驚異的滿洲國發展之源乎譬石的實力、爲其第一精神的要素、即國民勤奉公乃義務制度、須有異一般勞働之意義的目覺、及有國民兵同樣之國家的負擔之名譽奉公、與後等以實踐意欲與力、更促進之和部主義使隊員之國家意識的滲透於過去十年間事、官民之指導下、培下強、對外的已見中國之參戰、日本返還中國租界、緬甸獨立、南方諸民族之政治參與、菲島獨立之確約、印度獨立聯盟之結成等大東亞共榮建設之現實、對內的親邦日本爲解放東亞調出榮大兵員與物資、我等乃爲又兄出糧食又出汗出鐵、其中特値注目之具體的要因已前三年前國兵法之施行、向國民之間、普及義務奉公觀念、並行徵募手續等之事務行政、與因過去十歲遂行之協和青少年訓練之效果、奉公隊之下級幹部要員已養成完畢、此等幹部、誠爲鄉土之先驅、醒爾於鄉土別編成之各奉公隊鄉土部隊、與中央養成之大中隊幹部、共同於一貫的指揮系統下、能以上二大要素乃得導此制度於健全圓滑發展之大原因、然言極容易、而行實至難、由於先人之血的歷史而汗之努力、及無限之親邦日本的仗儀、已得此偉大之結晶、滿洲國建設之夜夜營營、經十年辛苦難、如此劃期的制度、於極短之時日間、皆出走上軌道之不動的國力、今更躍躍於吾等之腕中、

△初年度以約八萬餘勤員之國民勤勞奉公隊、第二年度達其三倍以上之約三十萬、第三年度更行倍加而成六十萬勤員、以三年義務完了編成豫備役勤勞軍、後備役勤勞軍預定確立平戰時兩面之國民勤員體制的核心的緣環、當局更自第二年度、關於隊自體之技術增高隊必要之物質需給、編理及其他凡有隊活動之原動力、以隊自體之力遂行、取漸次建設獨立自活之態之方針、又使隊行動上之重大之要素、即僞隊之幹部養成、而本年度八萬之隊員中已有約一成弱之一萬來年度能僞幹部、故五年後可能有百萬以上之動員、實現之曉謂僞世紀之一大壯觀亦非過言、

△……於是滿洲國之國家的直接管理之國策之實行部隊於何時亦能活用於必要之事業、一朝有事之際得以動員隊僞軍之後部隊、僞正即應軍事目的、

△又一方此組織的隊秩序之中被成之隊員完了義務、歸在鄉土時、預想可以新練得之技術、對規律等全般之生活樣式、對鄉來之中奉封建的圖生活與以革新力、此實可得爲滿洲之舊態依然的地方的秩序改僞國家意圖之新秩序與社會生活之大改善、因此自能醸成國民之科學技術、醫療、衞生、文化思想之向上、應思想問題等之解決亦無何等危惧、而趨向正當之方向、

△……去年夏國民政府汪主席來滿之際、最驚人者、即此僞國民勤勞奉公隊先驅之協和青少年勤勞奉仕隊之活躍情形、又近得日滿華興亞團體會等國外代表感以嚴異視之者、實此勤奉隊員之活動之姿、如是國民勤勞奉公制度運用之前途洋洋大觀又於滿洲國之建設之完成途上、亦有多大期待、且此勤奉隊之活動、正可謂僞滿洲建國書體諸之一大事業故今後勤奉之任務、頗宜科目以待、（照片、於飛行機製作工場之特技隊員）（完）

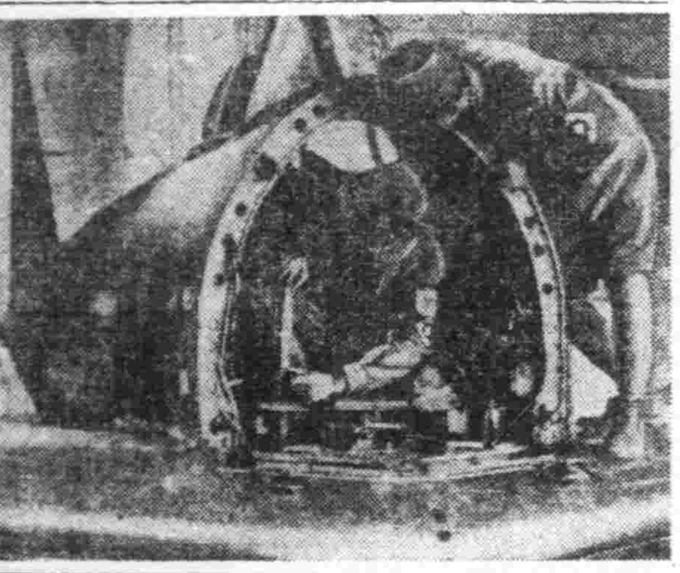

多年心腹病一回斷根

狗寶快胃丸

主治 胃疼、腹脹、噯氣、肚痛、嘔吐、吞酸、食積、虫積、痞積、腹內病塊、心腹痛、肝胃氣痛

定價 一打十二付四元八角、每支 加郵三角

總發行 奉天 德善堂

民益鐵工廠出品

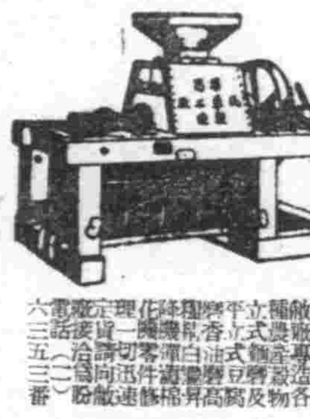

奉天 民益鐵工廠

函授簿記

以通信方法教授最新式商店適用之商業簿記備詳章有索取者可附六分郵票寄至新京中央郵政局私書函一〇七號 新京商業簿記傳習所收

臨時休業廣告

關於九月十一日（土曜日）爲建國忠靈廟秋季合祀祭爲表敬意支部員全員臨時休業特此籍告

滿洲金融協會奉天支部

肺病有救星

啓者敝人周桂國證實素弱染有肺結核之症三年餘矣服稱名醫診療服過成藥終未獲效只可待斃後經大西關新局長介紹至第一商場前惠民醫院何與周大夫處治療首重檢痰針藥並施何大夫對於斯症確有把握研究多種對症效藥共治二月餘此不治之病竟愈更生故鳴報端藉爲同病之介紹外埠函詢加郵六分 奉天市小西街四段八五 周桂國啓

急募

一、僕役若干名 限通曉日語之滿人有優級學業程度年齡十五六歲以內者右希望者携親筆履歷書來社接洽可也 鐵西區嘉工街四段二號 電話五、一五五一番 滿洲紙器株式會社

高木化學製藥所

本研究所的自信力及使命

大阪市北區大神橋六丁目 博士 高木中磨

癩病最新療法劑

在家庭自行治療 無副作用 說明書奉贈 此病自古至今多認爲不能治癒的理由 此症絕無不能治療之理由

龍 化積膏 特製三腎丸 虎骨熊油膏

奉天市 德潤堂藥局發行

效力奇速 決無虛詞 果能試驗 一服便知

滋陰補腎丸

健腦補腎藥 是健腦之急先鋒 是補腎之權威者 是安神之特效藥

主治 夢遺滑精 先天不足 腎虧陽萎 早洩萎靡 思想遲鈍 健忘善誤 神思恍惚 見事厭倦 久婚不孕 一孕久停 精寒精冷 精稀精薄 腰痠背痛 耳鳴眼花 頭暈目眩 專固精關 補陰益精 固飲正氣 補養腦力 強健神經 補諸虛 暖丹田 添精髓 壯腎水

製造本舖 魁仁藥店 奉天中街 中法大藥房

嗚謝治愈腎病原函照抄

安坤丸治療婦女經血不調的特效藥
安坤丸服三四日後有不可想的效驗

調經 安坤丸 主治

經血不調 久不受孕 滑胎小產 經血不止 二三個月 嘔吐惡心 肝鬱氣滯 飲食減少 頭痛目眩 婦女一切 赤白帶下 腰腿痠疼 經前腹痛 經期不准 經血不見 經多經少 膨悶脹飽 夜睡夢多 血色不正 因寒因氣 肚腹疼痛 四肢無力 經期腹痛 經前錯後 心忙心跳 面黃肌瘦 每逢行經 時常滿肚 氣沖血海 子宮寒冷 癥瘕病塊 經後腹痛 每月數次 心口疼痛 午後發燒 臥床不起 四肢冷熱 血崩血漏 皆能治之

不加薪引 毫不忌口 服法便利 售價經濟

安坤丸製造本舖 遷移新地址・奉天市大西街上頭北大什字街口路西 鶴春藥店

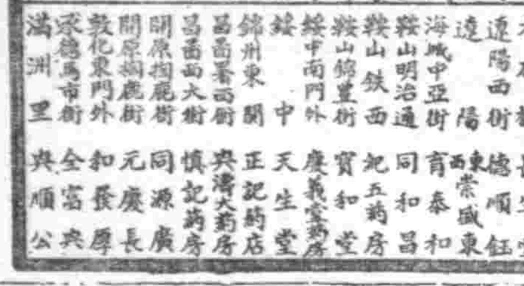

婦女救星 安坤丸

國民堅持必勝決意
勿為敵方謀略所乘
意大利降服協和會聲明決意

【新京】意大利巴德諾政權八日夜已向美英要求無條件降服、而敢然離却光榮之日德意締結、故我等四千五百萬國民勿為敵謀略所乘、而挺身於增產之至上命令「死生存亡斷弗分携」大理想、始為我等國民之不動信念、協和會、十日、以左記三宅中央本部長談話形式發表協和會對於意大利背信行為之聲明、宣明擊滅美英謀略之決意、

意國終於九月八日屈服美英但非力折矢盡後之屈服、美英對意大利本土一部登陸時、即狼狽不堪、而要求無條件降服、其忽視三年前之日德意共同防衛、並不顧正義之屈服背信行為、非大人所不許之罪惡而何耶？無條件降服之意大利、果為保全國土民政而行者乎、當視諸舉全土化戰場曝國民於鐵火下之背信行為、時無條件降服實非有良心者所能行者、至此、意大利已陷諸國家名譽於喪餅、歐洲形勢、因意大利之屈服而生如何變化者、自意大利政變以來、巴因其萬全準備之德國作戰、而克服一切支障、且因德國脫知如此事態之意大利而減輕負擔、故其作戰之一大飛躍殊堪期待、意大利之屈服、對於大東亞戰之遂行並無何打擊、以解放東亞為目標之我必勝不敗基礎、並未因此而受何等影響、我滿洲國民於此必勝立場上因不動信念、今後即將如何難關、亦應克服、以體詔書所示之帝旨、為生活、職域、盡奉公之誠、一舉一動更應注意、以無愧於國家、昂揚粉碎美英謀略、完遂此大戰爭之自覺、以固必勝信念實切望不已者也、

鑑於華北虎疫猖獗
奉市當局要望市民注意衞生

奉天市當局以華北方面虎列拉之猖獗及鐵路關係機關取緊密連絡以謀虎列拉防疫之萬全、一日由華北來撫順到著之勞工百二十二名之中、在四日發生一名虎列拉患者、至九日為止竟達八名(內二名死亡)疑似二名、(死亡)市當局為更喚起市民之注意要望注意左記事項、

一、須預防注射
二、勿飲食生水生物
三、補蠅
四、清掃不潔個所
五、疑似患者之發生之時、立即向派出所或組長報告(下痢嘔吐患者)
六、向華北及朝鮮內地旅行者須攜帶虎列拉注射證明書

奉天省防疫佈告

根據傳染病豫防法第二十一條、暫限於撫順地帶、嚴守左開條項、且期防疫完璧上無稍遺憾特此佈告、

一、指定地域 撫順市及其周域
一、交通制限
(一)陸路 限制由右地域外出、
(二)奉撫巴斯線 撫順東陵間
(三)列車制限 撫順深井子間 撫順披營盤間 撫順城東陵間
一、交通被制限者
無予防接種濟證明書者、及雖有右證明書者、而未經過接種後五日間者、但軍人軍屬、及由市縣長簽證長特別許可者除外
一、予防接種
對於指定地域內重點地帶、居住者、須強制實施之
生鮮魚菜類禁止搬出
嚴禁由指定地域內之搬出、無論由撫順縣搬縣之搬出檢問所
於指定地域內要所設置檢問所、須嚴重監視訊問

欽派侍從武官
視察清原壯丁檢查

奉天全省自報壯丁檢查開始以來、各地不斷呈現美談、且發揮青年報國忠勇之氣氛、皇帝陛下軫念壯丁檢之實施、非常盛之狀況、乃欽派王侍從武官於本月十三日臨清原檢查施中之壯丁檢查場、視察一切奉天省長特派楫民生廳長往清原驛迎並引導視察、而清原被檢查壯丁、蒙此無上光榮殊為欣幸必將以忠勇報國而達報 皇恩於萬一也

建國忠靈廟合祀祭
國民遙拜時間決定

【新京】新合祀建國先覺四千六百五十二柱之建國忠靈廟第三回合祀祭、擬十日午後之第一日儀式、十一日於獻 喜韻聖域、於日滿文武關官參列裡嚴修之、協和會於意之誠同時、繼此等先覺之議深遠之日全國致感謝、遺勳、對時局克服、為昂揚四千三百萬之新決意第二日 御儀執行之十一日午前十時決定為「國民遙拜時間」由無綫電指揮於該時刻各鄰組自不待言各職場、通行者向聖域行一分鐘默禱

禁止利用運河流域、禁止使用河水及撈魚游泳、前次報道對華北流行虎列拉、當局樹立鐵壁之防疫對策、對此致力防遏邊由本省內撫順市自華北入滿者中發生數名該患者對此各關係機關實施其污染地域之隔離遮斷、徹底的對防遏努力中此封止傳播同時對完全撲滅、第一為各位之積極的協力、與對虎列拉理解之衞生處置為最重要者也、即

一、於污染場所絕對禁止出入、
一、嘔吐下痢等時、立即受醫師之診療、
一、勿飲食生物、
一、衣食住之清潔化、
一、近隣如有患病者發生時阻止其病源、立即相互之處置、不審者向當局報告
一、勵行予防接種之事

對以上諸項須嚴守實行嚴從來病魔之蔓延貴積、對罹病者並其關係者、缺欠衞生觀念關致形成大故之類例居多各位每人皆發揮衞生決戰之意氣、以期撲滅虎列拉如今為擊滅美英、捨後以增強戰力邁進必勝必成、吾等亦担其一員之衞舉而於高度衞生思想下、對撲滅病魔虎列拉要望舉全力協力之、

大學聯合演習終了
盧文教部大臣激勵全体學生

【新京】滿大學生聯合演習終了、統監盧文教部大臣、於新京醫大校庭寄如左之訓示、以激勵全体參加學生、此次舉行第一次直轄大學學生聯合演習、担當我國將來與隆、接近諸君勇姿不勝欣快、惟昨晨諸君之勇戰奮鬥、誠平時徹底練成所致也、為邦家誠同慶之至、現在大東亞戰爭、愈趨熾烈決戰階段、促進吾人之奮起、是為切望、至冀諸士更研鑽鍊磨、以應國家之要請也、

中央社會事業講習會
九月廿三日於國都隆重舉開

由滿洲中央社會事業協會主辦、民生部後援下、舉辦之第四回中央社會事業講習會將於九月二十三日起、至同月三十日止、亘八日間在新京興仁路世界紅萬字會隆重展開矣、奉天省參加者為十名、已由省通令各市縣社會事業團體選拔幹部參加在本月十五日前報省以備出發其講題如左、

一、講義
社會事業總論
社會事業與教化
滿洲社會事業當面諸問題
社會事業團體整備育成
社會事業施設經營上諸問題
民族協和運動
與戰下教化事業之使命
組社委員制度
一般救護事業
滿洲社會事業概說
社會事業精神
社會教化概論
國民勤勞奉公制度
興文保護事業
推神之道
司法保護事業

二、特別講演
國民厚生問題
興農增產報國
大東亞戰爭與最近國際之情勢

三、見學
講演期間中於左列施設見學、宏濟院、康產院、恤兵院、博濟慈善會濟生院、仁慈堂、聖慈院、新京監獄、南嶺植物動物園、

第四回航空日
關東州舉行紀念行事

【大連電】於空中決戰場索羅門海域之彼此之航空戰滅戰極為苛烈之時、迎二十日第四回航空日關東州更昂揚擊滅美英之決意、該日由空務協會主催以婦人、青年、一般市民為對象舉行各種行事、該日於周水子飛行場、自午前九時三十分行軍用機一架、滑空機五架及市內各中等學校寄贈之獎勵機十二台之贈呈式、並表明一死赴空決戰場、之青年決意同時舉行關東州航空青年隊之結成式、最後由戰鬥機、開催空中戰鬥並航空大會、

強化海運陣營
設置滿華海員養成所

【大連特電】伴隨決戰下海上輸送之增加造船界不分晝夜繼續必死之生產新造之船挺身於怒濤萬里奮鬥於海上輸送之海員的育成亦為燃眉之急務、日本內地於全國各地私立養成所、由短期講習以養成船員關東州海運奉公會前曾由滿華人養成實通船員便為於近海航路航行船舶之乘組員、以應召決戰下海上輸送之陣營、昨年九月催以滿華人為對象企畫新設海員養成所、向當局申請預算中以種種關係未見認可至於今日、海員之重要性愈見積極化、一方鑑於對時局強烈認識之滿華人青少年海員志願熱誠的昂揚近日當局以所足的措置將關東州普通海員養成所於海運奉公會實開設以州內居住之滿華人青少年為主體以選拔使之入所與內地同樣以二個月半短期講習向海上人材養成努力其第一期生由十四歲至二十五歲由公學堂初等科及此等學歷所有者銓衡甲板機關各二十五名均以寄宿舍生活而開始講習入所中於被服食費支給外並給與若干津貼、二個月半卒業後立即以預備海員資格被船舶會社採用、經見習六個月經後當堂作成海之戰士、

中央各部首腦一行
抵哈視察無敵國軍

【哈爾濱】行精強國軍之現地視察中之中央各部首腦以下各部首腦與十日晨抵哈之笠原參謀長以下一行、午前九時十分一同訪問哈爾濱顧鄉屯國軍第二高射砲隊、約亘三十分鐘參觀展開之壯烈實彈射擊演習、眞井軍事部次長及任臨時說明之關東軍笠原參謀長對尾大佐之說明、正午開始彈幕齊射練成感銘北鎮國軍之本領、至於江上軍司令部有臨司令官之江上軍管區一般狀況之說明乘短艇於松花江航行十五公里、國軍陸戰隊之江上軍、勇敢無比、觀機動攻擊之無敵江上軍堂堂威容更於午後二時三十分、視察補給本廠、自六時於厚生會館臨席與國軍首腦之懇談會、

中央查閱
學生軍事訓練

在擴重點於國民体力練成堅中、而省下各中等學校之軍事教練亦有相當顯著之進步中央軍事及文教部經對奉天省下中等學校青年團軍事訓練查閱計將於本月下旬實施省公署文教科在準備中、

全國新歌手競唱會
南滿地區二歌手晉京

陶冶國人之情操文化並獎勵健全之娛樂計、本社主辦之新人歌手競唱大會、將於本月十一日在新京大同公園音樂堂盛大舉消、南滿地區之新人歌手、已由本報詮衡終了、為參加首都新京之全國競唱大會、代表王影(男)及金璧(女)由本報事業部引率之下、於昨日(十日)午後十一時十三分發之列車向首都新京出發矣、

寫眞 上為全滿新人歌手、當選之本社賞品態、下為南滿地區新人歌手、王影及金璧登車前之姿態

聖戰美術展覽會

主旨

大東亞聖戰開始以來、皇軍於各方面樹立了稀有無比的輝煌大戰果、而南方共榮圈之建設、亦漸次適上了就緒之途、於此為勝感激之際、遣伯之關於「南方戰線勝利之記錄畫」及陸軍關係傑作畫共六十點、於國內各主要都市開催「聖戰美術展」、藉以使一般國民徹底認識皇軍將兵勝利活躍之實態、昂揚愈益擊滅美英醜類敵撲滅之意識、則大東亞之聖戰、確認勝利之日、亦不遠矣、

自九月十九日至九月廿六日 滿毛百貨店

展示

陸軍作戰記錄畫(陸軍省代下)
賜天覽 巴鄰傍神兵降下
賜天覽 山下、巴西巴爾司令官會見圖(第二回帝國藝術院賞)
賜天覽 煙幕之路
賜天覽 克列西德爾『基克』高地
賜天覽 哥達巴爾
賜天覽 新嘉坡最後之日(狄馬丘高地)
賜天覽 香港尼克魯遜附近之激戰
賜天覽 曼達列入城和緬甸人的協力
賜天覽 緬甸、仰光爆擊
賜天覽 神兵奮戰圖(落下傘部隊巴鄰傍精油所攻擊)
賜天覽 德緒庫斯姆戰
賜天覽 帝里油田地帶確保部隊的活躍
賜天覽 英領婆羅洲爾擊
賜天覽 四月九日記錄
賜天覽 巴坦半島中央突擊部隊
賜天覽 二月十一日(狄馬丘高地)
賜天覽 莉棘挑踊
賜天覽 嘉里住港會見圖(三月八日關印軍使引見)
賜天覽 馬尼拉之第西方之爆擊
賜天覽 爪哇巴達姆灣敵上陸
賜天覽 香港最後的總攻擊前
賜天覽 伊南角之戰
陸軍美術展覽會出陣畫三十點
關東軍報道隊記錄畫七點

鶴田五郎畫 宮本三郎畫 緒能弦一郎畫 田中佐一郎畫 中村研一畫 藤田嗣治畫 宮本三郎畫 伊原宇三郎畫 田村孝之介畫 中山巍畫 栗原信畫 清水登之畫 福田豐四郎畫 向井潤吉畫 鈴木榮二郎畫 藤田嗣治畫 川端龍子畫 小磯良平畫 吉岡堅二畫 寺內萬治郎畫 南政善畫 山口蓬春畫 高光一也畫

觀覽料

一般 每人三十錢
制服之軍人、軍屬、警察官、學生 每人十錢
一般團體 每人十錢
軍人、軍屬、警察官、學生團體 每人五錢

團體報名方法

一、團體三十名以上報名時由本社通知指定之觀覽日時
二、團體報名時務將所屬團體名、住所人數引率責任者代名、詳細記入、並提出所交之觀覽料、而於九月十五日以前送至奉天市大和區開田町九號康德新聞社奉天支社事業部

主催 滿洲美術家協會 康德新聞社 滿洲日日新聞社 奉天支社 關東軍
後援 奉天省公署 奉天市公署 協和會奉天省本部 協和會奉天市本部 滿鐵奉天鐵道總局 奉天百貨店組合

豐穰之秋 四

增產進軍、非以今年為限而即告終也、當與擊滅美英之利刃共進不已、大東亞穀倉滿洲豐穰之秋、首先刈穫之麥跡、立即施行秋耕、以備來年之增產、秋耕增進地力防除雜草及病虫害、尤其對於夜盜虫之防除、大發揮威力、滿農亦傚日本人開拓民、多行秋耕、改良種子、改良農具、傚傚日本人開拓民、改善役畜之營養、秋陽下、使得滿馬之嘶聲高冲太空、秋耕矣、為來年增產也、為擊滅美英惡鬼之增產也(寫眞為秋耕之滿農)

東滿密林視察記(下)

本社記者 王秋螢

三、山舍中的夜宿

看完了近藤產業株式會社的工場以後、已經是午後四點了、當時告別了川邊支店長、我們便坐上了貫穿密林中的小火車、一直往「二十二籽」駛去、山嶺是更顯得陡峭了、原始的森林、廣漠得沒有一點邊際、形成了蒼鬱葱蘢的樹海深邃、靜謐、好像完全與外邊的世界隔絕了、沒有風、沒有雨、古森林在沈默着、祇有山間中的清澄流水碰擊着石子、激起淙淙的波聲、小火車不停的穿越這綿長的樹海、從穿山的車窗出望去、那適勁高大的樹木、與茂盛繁密的枝葉、好像一直要把他們的軀幹、挺伸到天際、森林雖然是無語、但却好像是在傾聽又如向在靜眠的夢中、千萬年的沉默啊！這原始的古森林、是埋藏着多少歷史的古夢呢？滿簇的草香、與芬芳的野花大自然的壯美、完全陶醉了我的精神、忘掉了都市的喧音與人們的喧囂、車身爬行了是有一點鐘的時間、猛然停下來、已經馳進了「二十二籽」、這是一片平坦的廣場所、營林職員事業所的前面、正有一席蒼色的高山、山下建築着許多低小的屋舍、住着是都在這山中勞做者的家族、當我們脫下了皮鞋、被人讓進一間職員們的宿舍裡、屋子却非常潔淨雅緻、純係是日本式的舖設、給我一種舒適幽靜的感覺、坐在那厚的蓆子上、雖沒有一點不自然、但在一天的疲勞後、忽然休息在這小屋子裡、却也感到了旅途的慰藉、外邊的黃昏暮色是漸漸湧厚了、坐着靜靜的窗前、山、與山下村舍屋頂上縷縷的炊煙、引起一點別緻與幽寒的感覺、我便輕輕的關上了窗子、突然門上響起輕輕的敲擊聲、一個僕役來請我們去洗澡、於是都脫去了外衣、換上日本式的浴衣、一同到浴池裡、從熱水池中浸潤完以後、好像解去了一天的疲勞、並且感到了一點溫暖、正好在這時也開始了晚餐、時為我們備了兩瓶白酒、坂井先生是最嗜酒的人、我們飲了一下看到出了會心的微笑、旅途中的酒、也許是旅人們最好的安慰品吧、何況又是在這寂寞的山村裡、酒後回到我們的屋子裡、已經點起了煤油燈、這一夜、在我的生活裡、也許是唯一的異樣的夜了、但這靜寂的夜、和明亮的星子、竟使我好久好久才想到入睡、就這樣度過了山居的一夜、

四、密山中的跋涉

天剛濛濛亮的時候、從睡中醒過來了、推開了身上蓋着的厚大棉被、翻身坐起來、第一眼便又望見那屋對面的高山、乳白色的冷霧、瀰漫了整個的山峯、山舍中的屋頂、又照例飄浮起早晨的炊烟、與霧凝成在一起、已辨分不清那裡是霧、那裡是烟了、我用冷水洗完臉、被外邊清新的空氣誘引、便跑到廣場上去散步、黎明的陽光從山頂爬出來、圍罩在山峯的霧靄、被這玫瑰色的陽光照射、也漸漸稀薄了、穿着鮮艷的紅色衣服、活潑的在飯後做俄國的女孩子、跳着、更點綴出山村中的朝氣、又看見貫穿密林的小火車、在遠遠的馳進廣場裡、鳴叫許多木材、小車頭的尖叫、衝突了這森林的沈靜、一天的勞作又開始了、森與大地、也從夢中醒來、我們吃完了早飯、也開始行動、首先是到密林的山中去看炭窰、幾日來的陰雨、往山上去的小徑、非常泥濘難走、並且更滑潤得很、踏着叢茂長沒膝脛的野草、時時使兩脚踏入很深的洗水裡、跋涉了許久泥濘的山徑、我們才到山中的炭窰、三四個工人、正寂寞的在窰邊吸着紙烟、窰是長野式的炭窰、每月可燒兩次、一次大約可出炭千餘斤、看完了燒炭的工程、然後又回到「二十二籽」事業所、然後到工人的宿舍、在低矮的大板房中、板炕上睡着許多工人、這都是在山刈草的工作者、不能到山中去刈草、也因為幾日來的落雨、這一天很悠閒的看完了各處然後便回到宿舍裡休息、晚飯以後、與營林事業所的職員、在煤油燈下、我們又展開了一個小小的座談會、據說這裡的工作、夏季是製材加工、一到冬天、便開始採伐了、進山裡來的工人也增多了人數、所以一年中冬最大是煩忙的時期、同時為了防止工人的移動、對於配給的數量也力求充足食鹽與豆油每月一次、在這飲食充足生活平靜的情形下、便沒有一個人再想到移動了、而且在這裡的工人、多是由華北入滿、並多是親友關係、更形成了大家族的氣圍、座談會完了的時候、已經夜裡十時了、甜睡了一夜之後、第二天早晨我們又照來時的山路、坐着山火車、走出了密林、二日的山村夜宿、一直到現在、那優美的風景、與勞工們樸素忠厚的面孔、還給我深留着深刻的印象、(完)

無線電

九月十一日(星期六)

晨 六・〇〇(新京)國歌建國體操六・三〇(大連)初等日本語講座七・〇〇(新京)報時、報道繼續(新京)國民歌曲一向前走二、與亞之歌三、保衛東亞四、勤勞奉公歌二、吹奏樂一、協和進行曲二、三國民進軍歌前九・〇五五(新京)吹奏樂一〇・〇〇(新京)國民遙拜時間一一・三〇(奉哈)經濟通訊一一・四五(新京)職場體操一二・五八(新京)報時繼續(奉天)平谷調大鼓忠保國(七三)芮伯之

晝 一〇・三〇(新京)報道〇・四五(新京)家庭時間新京特別市立第四病院醫師姪雷婦聽有的常識王素梅一・〇〇(奉哈)經濟通訊四・〇〇(新京)報道繼續(奉天)食料品小賣價格六・〇〇學童時間(新京)新聞(哈爾濱)兒童劇狗猫和老鼠哈爾濱放送兒童劇團編劇何其遠導演程浦六・三〇(新京)中等日本語講座五百木元

晚 七・〇〇(新奉)報時報道隣組通訊七・三〇(新京)繼續(新京國民歌作詞王淑華東亞青年進行曲作曲佐和輝韓指導鐘銘鏘繼續(奉天)隨筆東亞黎明(三)(作者柳)徐鶴齡繼續(新京)一、絲竹合奏春江花月夜新京管樂團滿洲樂部二、南胡四重奏1一簫竹調2、桃花序繼續(錦州)唐山太鼓斬華雄王樹堂九・〇〇(新京)報道哈爾濱放送混聲合唱隊繼續(哈爾濱)西部合唱一、燕二秋色三、海濱四、線片之合唱指揮劉忠九・三五(奉天)評詞宏勢錄(九二)福坪安一〇・〇〇(新奉)報時報道一一・三〇(北京)劇(完)

內外科 小兒科 皮膚科 產婦科 齒科 X光科 其他

凌雲醫院

夜接生 隨時入院 各科診療赤貧者免費治療每禮拜一三五午前八時為限 院址奉天市大西門裡郵局胡同內 一心街一段三三 電話(一)三五一一號

リンゴコロン 藥化粧水 發賣元 大連市惠比須町五八番地 株式會社三鼓洋行 電話(三)一五五三番

支票遺失聲明作廢 啟者敝號於康德十年八月九日開出滿洲興業銀行北關出張所支票壹張計國幣壹千七百五拾元號碼四四一七四因途中遺失除向該行掛失外特此聲明 洪昌興啟

父子脫離關係 敝張文山有子張方舟現年三十六歲深有嗜好屢戒不改恐其發生事故為此聲明脫離父子關係今後張方舟一切行為及事務概與不負責特此聲明 聲明人七區大腰英台村巴家屯 張文山啟

營業讓渡聲明 本市康泰街四段三四號第二名利當之記於本年七月十五日讓渡於第二名利當同記立有契約為證關於以前第二名利當文記之對外債務及担保等事本號概不負責特此聲明 第二名利當同記謹啟

存欵摺子遺失作廢 啟者敝人劉福來不慎遺失志城銀行大北街支店二七六號存款摺子一件除向該行掛失外嗣後無論落於何人之手概作無效 聲明人劉福來

福康育

婦女諸病 立奏神效

羣醫束手百藥無靈時速服福康育

定價 大盒二千二十粒八角六元六 小盒一千一百粒八角七元二

藥不在多 有効則靈 價勿貪賤 好病為功

中適應症中 赤白帶下 腰腿疼痛 子宮寒冷 久不受孕 行經腹痛 月經停閉 腹內膨脹 寒塊氣塊 癥血凝積 月經不調 虛病癆病 產後諸症 四肢瘦痛 面黃肌瘦 飲食少進 服福康育 諸症除根 飲食劇增 (外埠函購另加郵費四角)

奉天市小北城門外西順電車路道北 製造本舖 國瑞藥房 長電話(四)二〇四一番
奉天代理店中街 中法大藥房 長電話(四)二八五九番
奉天代理店中街 天益堂 長電話(四)二九九七番
奉天代理店中街 天益西藥房

治愈婦科諸症來函鳴謝原文照录

各市縣代理店(一)

遼鞍版

盛京新聞社遼鞍支局 遼鞍版廣告專辦 電話本局 八五五番

努力結核豫防
市民趕速前往受診

【遼陽】遼陽市結核豫防週間、自本月九日始至十五日止、在市公署、協和會市本部、結核豫防協會遼陽支部主催、科技聯保健部會、社會事業協會後援之下、於此期間內實踐熟睡、建國體操、健康診斷三項目、凡我遼陽市民務要確保體位之向上、於此期間實踐上記各項、並於此期間內健康診斷無料其地址限左記各病院、

市立病院　滿鐵病院　滿赤病院　澤田病院

對國家、都有必要與必然性、

三、防空日服裝之徹底、應當將平時的生活變為戰時化、而將防空變為生活化、應不用來管、自動的嚴肅起來、而達成主婦們全體的武裝之實、

四、關於隨邇之中秋節、取締素而有意義化、不在物質上作享受、在精神上求安慰、組織鄰組團體遠足會、開音樂會以代替舊習上供之賞月等、

議中組員們均呈輕鬆明朗之雰圍、直到已過預定之時間、才宣告散會、以上是我市的一個模範隣組常會、希望市民能效倣起來、

常會重要必多開催
協和區一隣組之巡禮

【遼陽】市之各隣組常會、每月是一無遺漏的開催、其所得之成果、已是昭昭在人耳目了、日昨又屆隣組常會的日子、記者在協和會市本部日興部員李北川的介紹下、已於市之一隅、窺視了隣組常會的實貌、這熱鬧侃侃、領息融融、家族似地隣組常會、頗夠上了模範二字、為使一般市民洞悉此種常會之重要性、及這常會的內容、這里特地介紹一下、想於各隣組常會上、當不能稗益而可取法、

日申時在八牌的人沼奉藏日的晚七點至九點、地所在協和區水昌街一段二五號組員的自宅、鄰組為協和區分會第二班第十七組、出席者有組長孫新言（前吉林省公署秘書）以下張渤然（前哈爾濱稅捐局長）羅啓（縣警務科警尉）白肇波（班長）張潤蒼（國北留學生）商級秋（國防婦人會理事）齊維才（女學生）張潤秀（女學生）外主婦小孩數名、協和會側日興部員李北川等、國民儀禮完畢后、即入本格的議事、議題有以下四項、

一、節約報國、節約的錢、不將說是無儲蓄、但過去的儲蓄、多半是用生活剩餘之錢、現在處於時局下儲蓄有切迫之需、應該改變以下以往消極的儲蓄、而把生活餘剩來錢儲蓄的話、改為儲蓄後剩餘的錢來維持生活才是、

二、勤勞增產、家庭主婦們應到在農忙期間、回故鄉村去輔助鄉村的主婦們來勞働一下、還在對自家、

街村長地區會議
縣制定實施要項

【遼陽】本縣為應付地方實情、實施街村長地區會議、業誌本報、茲將其地區會議、規定辦理要項、分列如下、

△本會議下達縣之方針、上達地方要望、以期意見交換、與無隔閡、發生時特別情事、則添附國家目的為目標

△本會議稱為地方會議

△構成員如左

縣側…縣長、副縣長、各科長、各股長、

地方側…各警察署長、各街村長、各主校校長、

△地區會、以每三個月、舉開一次為原則、但舉開日期依照情事、由縣連絡、遇有必要時、得隨時舉開之

△地區劃分如左

鞍子沙河、安平亮甲、劉堡、沙嶺、隆昌、佟家六地區

但以上各地區、所管街村學校等係屬之

△從來在縣開催之街村長會議、今後以每年二次為原則、但舉開日期、由縣連絡、遇有必要時、得隨時舉開之

新入營國兵之家
榮膺鐵牌與顯彰狀

【遼陽】軍人後援會辦事處、關於遼陽市縣康德十年度、新入營國兵之家、鐵牌與顯彰狀共四百四十一枚、茲特於昨九日起、正式發放、並通知各國兵之家、來處領取、以便懸掛、用顯國兵之家、無上名譽、各家族於領取後、均欣欣色喜、無限感激

指導家庭防護訓練
市協本部派員實地指導

【遼陽】市內各家庭防護訓練、各隣組、都出來徹底的訓練、市本部已派員指導、而予講解防護之重要性、務期完遂防護重任等語、似此協市本部熱烈指導、提倡防護之精神、自不難想像我市之防護已將臻鞏固、而必能有預想以外之收穫、

古塔警鐘

…『今日有酒今朝醉、』這是樂天的人常存的心理、所以每當有酒必醉、而忘形於一切、即或醜態百出、他們也無所顧及、

…本月十四日、又逢一年一度的中秋佳節、然而當日也正是自肅哀悼日、這實在是意義深遠的一天了、一般人無不希望在中秋節盡興來痛快一場、

…尋樂當然是人之所願、但是你總不可忘記自肅哀悼的精神、當此自肅自戒之日、我們當作何想？

…在決戰之年的中秋節、也正是自肅自戒的一天、市當局雖不能明令我們、然而遭意義深遠的中秋節當怎樣作？

…我們總忘記在第一線的將兵也不能忘懷為國土建設的勇士、他們不是每天為我們犧牲嗎？那麼我們槍後的國民亦當節約消費來報答他們的若勞吧、

生活無術屢行竊盜
張某犯行敗露被警檢舉

【營口】竊盜犯人張樹清三十歲、原籍河北省大津縣海下新莊、住所不定、康德九年五月因販藥法違反及被疑事件曾犯前科、據供因染有嗜藥嗜好生活無術乃以竊盜為常習、自康德十年一月開始前後曾竊取南本街五一、鮮人白甲銀一之紫色布棉被外一件、德化街三九馬王成之白布小衫外三件、揚武西四六數件、又永吉街一八張玉瘟之白布小衫外五件、又揚武鄉萬祖之白布小衫外三件、街二五洪永吉之藍布單褲一件、桂春白布單褲、至誠街十一宋學道之紫花棉被外二件、永慶街五一王蘭甑之青布大衫外五件、平安街七徐彭氏之青服襯褲子外五件、司心街一九倪殿臣青布小衫外三件、至誠街五三王張銀珠之紅印度綢女大衫外五件、安樂街三陽怡之白市小衫外三件、安樂街四溫淑源之黃豆外二條、景雲街十四洪萬富之青布衫外七件、崇德街三二王恩榮之高糧米外三條、前後總值一千二百餘元、最後次作案完淂手正攜贓逃竄之際、適被警務處司法科刑事孫樹榮氏於搜查勤務中檢舉、現已判明前記犯行不日即將解送檢察廳依法懲處

提倡儲者注意儲蓄
定額每人每月十圓

【遼陽】市當局為期注成本年度儲蓄目標十六億圓、最近實施生活儲蓄、厲行積立鴉片斷禁儲蓄、登錄癮者厚生資金、以資促進鴉片斷禁斷禁政策、並規定每人每月十圓、由十月一日始實行、

建國忠靈廟合祀祭
楊唐兩遺族晉京參加

【遼陽】為參加建國忠靈廟第三回合祀祭、遼陽市縣軍人後援會辦事處、業選定遺族代表、楊樹滋（縣）、唐殿順（市）兩氏、於昨九日晚搭連京線快車、廿三時十三分、由奉天驛出發、前赴新京、以便與祭、此次合祀祭典、至為盛重、所有參加遺族、均由市大在新京驛前設宿舍內所、並有係員之駐在、已開始旅舍、及其他之斡旋、頗為安適、各遺族仰先人之偉績、尤能慕此身後哀榮、在蹉涕後、感激之下　草銘欣幸

西蘭林河
築堤工事完成

【開魯】自七月中旬以來、挺身進行碁河西蘭林河築堤工事之勤奉隊、近日已成功約二千米之堤防、故九日午前十時、縣王縣長以下關係官列席、於扎魯營子現場、已將盛大之解隊式舉行、又更將同工事犧牲之張生君外七名之慰靈祭執行矣、

衍水之聲

夢想亦可變為眞實
努力肯幹不患大業不成

“現在的世界必須是有夢想者、才能支配”這是誰的話、可是忘記了但這話、是確有其價値、確有不可思議地深邃哲理在、

夢想者太多、然而都有其意義在、雖然這里有高尙的夢想、與卑怯醜態的夢想、

夢想是由虛幻的想、來步入現實的、也可說只有夢想家、才能完成的偉業、如那大發明家愛迪生、他的發明、多半都出於夢想、也只有他能作夢想、才有成功的一天、我們能說夢想不是現實嗎？夢想也就是一個人的慾望、夢想所在、即慾望所生、那麼凡是人都該一日不離去慾望、也就是一日不能拋棄夢想了、

當小兵者、希望伍長、當伍長希望尉官、尉希校官、希望上將、這是夢想、這也是慾望、不是白癡就是鈍廢、

有它的夢想、也就是它推而、社會國家、都該有的一個預計、無論人、社會、國家、總都離不

的發明是、我們知道了、夢想上所述、我們知道了、夢想是甚麼東西、夢想有實現的可能、但夢想怎樣才能實現？我們應當作些什麼夢？這里再簡述一下、

作夢想、應該不僅是作夢完了便妥、我們當依

了一個美的憧憬、一個優夢想的指標、邁進下去、當然這夢想的途上有的是荊棘充實、有的是譏笑誹謗、然而我們便是所謂“夢想”了、這里筆者可再一句消極的、夢想也有它的限度、那該是不費現實、而誰都誰一個人的職業、慾望不同而定他的夢想了、不可或缺的嚴寬、我們只

終你是如何偉大、而不讓你是徒作狂妄的夢想了、如那將命布的發現新大陸、那種不避譏笑努力克服夢想的精神、是我們的一個前轍、

——◎——

但我們作一些甚麼夢想？這的確是很難說的

事、文學愛好者希望成文豪、種地的莊稼人、希望五穀豐收、工人希能工藝精進、商人就希望利市千倍、這該是我想擴充放大向著無限擴展的夢想、那偉大事業、奈那個人的夢想、決不同而定他的夢想了、

的步驟、縝密的考慮、去逐步實現、那該與國家不無貢獻了、我希望每個人都作夢想、不是個人榮枯、不礙他人者的夢想、如那科學家夢想新類的發明、文學家夢想不朽傑作的完成、軍人夢想馬革裹屍、達成英雄的榮譽、甚之就是好談情者、渴想美人者、來一個藍橋私會、巫山之夢、亦不無安慰、觀此、則夢想之在人生又豈可云無？

最后、筆者再希望青年們要確立了自己的目標不妨作一個雖飛的夢想這里筆者不做騙你、夢想有絕對實現的可能它絕對是實實的你只要很不定、最戚的是荒唐夢呵！（公庶）

桂林風景又一例

菲島棉花視察記　八

菅原宏一・關寶信譯

久保田氏體是體瘦如觸寡默無言的人。可是我想在他的胸中一定蘊藏着不可拔卸的信念。

上野（好）技師是一位不辭勞苦的熱血漢。兼有着一軀堅強的體格。

在我視察的幾處裡。B社的加拉麥農場是用着菲島人材。任可能範圍的事情或指導工作。完全委之於菲島人。這樣的組織好像感到了充分的和平氣象。可是C社的包安農場正與此成反比例。他們的作法是以日本人為主體。而不把任何責任委託於菲島人。這樣又好像感到了一種日本人嚴肅意志。

在這除了關於技術的指導以外。漸乎不能懈怠。必須突破萬難。以達該預期的成功。同時我也感到了C社包安農場的人員。現正捏着一把熱血。預備撒佈到田地裡去。

例如有指導關於施肥的必要時。必先沼集百姓用種種的方法來講演解說。上野（好）技師曾幾度演說要求他們實行。但這是口頭又有甚麼用呢？解說完畢就直接命其回去時。無感觸的他們又不知忘到那兒去了因此必須在他們歸家之先。引渠入田地裡。試看究能否與解說的方法相合。一點不錯的實行。

主要的是此處主腦者有着充分的熱血和信念。他們對於一件自己信任的事情。很勇敢的去實行。這是他們的特徵。於是有閒暇時間的時候。就向那些頑固腦筋的農民講。

『假如你們能照我們的話去實行。你們一定會走到幸福的境域裡去。你們的金錢也一定充裕起來。萬一我們所說的話。與事實相違背。那時我們擱把頭顱獻到你們的面前』實次久保田所長與上野（好）技師也時常講說。必須抱着決死的信念去奮鬥。宛實像久保田氏那樣軟弱的身體。與部下一週注射兩回。而由大明到深夜繼續着悲壯的工作。也頗夠偉大的了。

同時這個農場對日本人從業員下以禁酒的命令。除了特別各人以外。是決對不給酒喝的。因為當局恐怕由於酒而荒廢事業的宏大性。在這一點上他們也表示着給菲島人做着模範。

這樣指導。的情熱造過了菲島農民的腦子。在這塊土地上真的造成了一個新的時勢。由菲人方面編成棉作獎勵委員會。也是其中的重要行事之一。有時在距離五里左右山裡的百姓。於三更半夜騎馬到事務所去報告棉花開花的事情。也是信賴彼等更甚切的緣故。

此百姓是曾經受過上野（好）氏關於栽培方法的詳細指導。他的棉花是最先開花的。他驚喜的欲把這種在眼前的事實。急速報告給先生。好叫先生也歡喜歡喜一這裡所用的先生是老師之意。因為百姓對上野（好）技師發生過偏好感。為表示親近起見而喚他為老師的一吃完晚飯之後。把一切事情料理停當在午二點鐘左右即乘馬到事務所去了。

『先生！棉花已經開花了』。

百姓眼裡放着異樣的光芒。這樣的報告道。『啊！好。你頗出力了。你家的棉花一定豐收』。上野氏感激的緊緊握住了百姓的手。這樣稱讚道。可是上野氏決不能許這樣放任下去。即時起床與百姓。一齊乘馬到滿是朝露的田地裡去。對百姓的一番勞苦。加以獎勵以及演說。此後應注意的事項。上野（好）氏做甚麼事情。都是這樣熱心的。

中國之山與畫　五
奧村伊九良　前屯粗二譯

圖中之山

土坡之描法。將黃土之特色發揮得維妙維肖。並有八居人物。馬路駝。胡人景。皆當地風光。常一側或兩側為絕壁。瀑布中流。下有道路有旅人行對方。可見水平線上之高遠風景。此種長幅之溝圖。後世中國畫仍多沿用其起源。實出於北方風景也粘土者。雖僅一握。亦具空想的雄大之姿態。黃土乃大規模之自然粘土細工。乍見之。雖是平原。但實侵蝕處實千變萬化。描繪紙上。誠奇觀也。如李成范寬之畫其激急。莊嚴。曠闊。實吾日本人難理解者。此着想法是出於空想者。此着想法是誤實際上。實無寫照理實如此逼肖者矣。嘗謂讀畫如夢之李成。范寬圖中之黃土平原

晚霞中之烈日。蒼蒼之古木實不劣於照片中之華北風景東然片中。可見斷崖連續。反射淡白之光線。蓋因空氣之遠近差別急激。而遠方又能一覽無餘之故。此當地特有之大氣的性質。深富理解次述范寬之作品。范寬用古風發法。看去頗覺幼稚。更有時其怪奇處。合常理。但以對象觀之。實誠實之寫實。亦不亞於照像。此非出人意料者乎。中國畫之作本亦極力描寫自然雄天然風物。未關於日本人之眼而若誤為不加意別運解即能鑑賞中國畫誤矣。

中國畫中山水之模擬實際風景者。自古如此。嘗謂呂亦曾壓之。謂董源善繪江南山川。米友仁繪鎮江附近。馬遠。夏珪繪杭州附近黃子久繪常熟附近。李唐畫孟擬繪何處何處。惟李思訓之畫。源出何處不知。想是海外之山。清之宣重光畫荃中。亦稱。風景奇妙不足異要在必須是實景。董源巨然所繪為南京一帶諸山。倪雲林。黃子元之樹石。則為吳越風景。米家墨法。為鎮江南部。郭熙宗太行山（山西東南境）。王維則本輞川（陝西藍田）所記述者甚當如莉浩本河南人。住太行山下其畫中繪北方風景者亦理之當然李成所繪風景。明係黃土地帶當是營丘。濟南青島附近人而莊寬必是長安以北人無異也。其畫雖是北方風景但難指出研究是何地。郭熙河南人。故謂彼以繪雲之筆法。創畫石筆法。彼以畫雲筆法畫山。非山也。實是黃土。

總之。李成。范寬。郭熙之畫。俱是北方風景無異。北方乏石。惟土之廣大風景。茫然無可憑據。惟其如此。勢氣渾厚。此乃北方風景特有之氣勢。吾日本人之不易領略者。即慣於南方風景者。亦多不理解此點。如畢生研究南方風景之米芾。其畫史中評『李成之淡墨如夢。范寬之晦冥。不分土石』者。蓋未理解也。殊不知此正因描繪土石不分之風景所致。米芾之評語。亦正北方風景之本色。

新兵器　爆雷

攻擊潛水艦最有效力的就是爆雷。爆雷是在大的鐵罐之中。裝入多量的爆藥的器械。裝載於驅逐艦或其他軍艦上而出征。爆雷是先沉入敵潛水艦之近處。以後才使之爆發的例如敵潛水艦沉在五十米深度之處。將爆雷投入於海中不使立刻爆發。待沉入相當程度之後。再使之爆發的情形。由於這種爆發。就將敵潛水艦爆壞了。（佩春）

巴里島美跳舞
野外作舞台　四面燃火炬

南洋的樂園巴里島。其舞蹈的優美與音通。可稱首屈一指。巴里島的舞蹈。雖也起源於宗教但現却完全成為一種民間的娛樂。絲宅沒有毫或的味道。

巴里人都很喜歡舞蹈與音樂。在祭日或宴會時。必有舞蹈的作點綴。舞蹈的時候並不在室內。而系在野地。以熊熊帶特有的大森林作背景。四面一起炬火。便在其中興致濃郁的舞蹈起來。

舞蹈所用的樂器。以銅鑼。大鼓。大小的壺器。各種笛子。一絃的胡弓等為主還有一種稱為『卡麥倫』音樂的。在巴里島也很有名。演奏人員。大抵皆為該民。由此可見其音樂普及的一斑。

在樹蔭下。樂會奏著古典的韻律。舞台婆娑的舞頭上戴著金。燦然的美冠。身穿強烈顏色衣服。有時口中作歌。帶有一種哀婉之調。更能把人引到夢樣的幽美國裏去。實最使遊客戀戀不滿的。

南方趣話
椰子樹

馬來人對於椰子樹有如神聖般尊重着。無論你怎樣把拳登在椰子樹上的照片紹給他們看。沸信心堅固的馬來人是絕對不能辨識的。不管在怎樣強烈的陽光下。椰子實總是潔滲清冷而澄清的液體。它的果肉可以用做食糧。同時也可榨取油質。果物殼又可做為家庭用品。因此馬來人愛之如神聖的樹。生命的樹。不待果實自落便行摘取是極不近情理的事在嬰兒降生的時候。父親必在家的近傍栽一株以上的椰子。並且祝禱說。『願我的小孩有如椰子一樣強壯高大』。所以如問『您貴庚幾何』他的回答像講笑話似地答道。『這椰子同庚』。一回答着與自己同庚的他們。胸中是淘湧着對於椰子的無限的愛呢。

馬鈴薯莖葉
可製衣料

馬鈴薯收穫後。殘餘莖葉為量很多。況且在為補助米穀不足而勵行馬鈴薯增產之今。其莖葉之增收自必尤倍往昔。普通往往將此莖葉或燒或棄。向不使人注意。但盟邦德國却早已着眼於利用此等廢物以製纖維。終於在前年將造新聞用紙和纖維之新發明研究成功。當時曾被發行十萬部之某地方新聞試用之結果。頗博得好評。

當在木材纖維不足應急深刻之時。今大量用此代為纖物。且可為美麗的洋服料。對此纖維工業關係者為從事宣傳當需明馬鈴薯之洋服社農村遊講裝業保存處理之際農民見此廢物能成如此美麗的洋服。不覺均為之驚訝非常。

軼話　明桂王逃亡緬甸

歷代與緬甸所生之關係。給後世遺留印像最深的。就是明永曆帝之逃亡於緬甸。此事發生在清順治十六年。即西曆一六六〇年。距今日已有二百八十餘年。原是在李自成攻陷北京。明思宗殉國之後。明朝諸大臣先後在江南又立三個皇帝。另外還有一位監國最後的一帝是桂王由榔即位於肇慶。稱永曆。帝永曆初即位的時候。勢力還相當不小。西南數省尚者擁戴。流賊李自成張獻忠俱已戰死。他二人的餘黨。俱都投降永曆。歸督師何騰蛟節制。總計不下五六十萬之衆。將官盡是身經百戰的勇將。除此之外。尚有許多忠臣猛將。一心保明抗清。可惜永曆明察不足。終於受了宦官奸臣所挾持。以致時起內訌。不敵清兵連次戰敗。最後逃至雲南騰越。此時只有張獻忠的兩個大將李定國與白文選。仍然率兵拱衛明帝。無奈此時吳三桂大兵追過不止。永曆帝不得已乃率文武官百六十餘人致入緬甸。李定國與白文選却仍率兵駐紮雲南邊境各地。始終忠心於明。決不投降清朝。

永曆帝逃入緬甸之後。緬王將永曆帝軟禁起來。並將明朝諸大臣陸續殺死。只留永曆帝與其后妃太子等。在緬困居兩年餘之久。此時晉王李定國與鞏昌王白文選前後上疏三十餘次。欲迎永曆帝回雲南。可惜俱未能達到目的。

格言選錄

△水夫皆已氣餒而戰怒濤（羅巴德孫）

△大胆中。有才力。有妙法試為之。其事必成。（西諺）

△道義之勇。勝於戰塲之勇（西諺）

△粗暴。非勇氣也。（那破崙）

△疾風知勁草。嚴霜知貞木（顧凱之）

△商業盛衰。一視信用如何而定。（德諺）

△正直頭上有神在（日諺）

△長舌證短智。（史記）

△至言如泛然。邪說易動人（卜拉文）

大東亞戰爭下重慶經濟的潰崩【九】

胡纂

再看看這些所謂西南開發經濟的基礎的資源。首先米和雜穀是過剩。小麥是不足。四川省因為是有名的產米地所以過剩一千萬石。白給是可能的工業用去料的棉花。最為不足。這對腹地工業的發展上實予以非常的限制至於重工業需用的煤和鐵却十足夠用煤的埋藏量是百十五萬萬三千五百萬噸。化學原料的鹽年產一萬萬石。又錫的產額。以雲南為最多。廣西湖南次之。錫佔全世界產額的六成。其百分之九十九是產自湖南。猛中國產的十分之九。皆產於西南各省又約佔中國總產額的三分之一。

這些豐富的資源的存在。却是事實。但大部份都尚未成為經濟資源。要使這些產物成為經濟資源。首先必得開發因此等機械開發資材是不可或缺的。

在這樣的條件下開始的腹地經濟建設。在大資本家是毫無熱意。同時又恨不利四川雲南貴州三省事變後新設的資本金二萬元以上的工場。是四百七十二工場。其中機械器具工場。有二百餘。達全部的四分之一。此外工場數最多的是化學工場。又因為汽油的入手難。酒精工場却偏設於各地。

重慶為救濟如此遲遲不進的腹地工業建設。而組成工業合作社。工業合作社。是一種勞動者管理機關。在原則上是由社員的勞動者。持着出資金。而不問出資金的多寡。一人持有一票的權利。工資亦可能當圍內支給高價而利益金的分紅。也不以資金為比率。以生產成績為比例。

工業合作社。最初於民國二十七年八月創設於西北。因為物資不足而急速的發展。自運動開始以來至最近的成果。有合作社二千餘。社員三萬餘人。月生產額一千二百萬元。但是到了最近因為人材缺乏。資金不足。以及妥適連絡與原料蒐集的困難。工業合作的發展。大為遲滯。

使腹地經濟開發停頓的另一原因。是勞働力的不足。原來中國是以興富且低廉的人口。作經濟的原動力。現在為了補充兵力。一般勞働力。多被用於軍隊。勞働力不足。也影響到了農業的開發。蓋因種子不足。匪賊跳梁。農及勞働力不足。生使農業產力村。顯著的低下結果腹地的經濟建設。比較事變前倒是十分衰落。

濟康　滅淋根　片

急性　慢性

淋病特效藥

患淋病者請急速服用　能根本除淋永不再犯

本（滅淋根）之殺菌作用原係較時間內確實的作用於泌尿部病巢之原菌。滅淋菌一面强化病都之抗菌力以使進病巢之原係菌短期死不可怕（滅淋根）之特效也

實現今世上患淋病者莫知其數且夫婦間患淋病濟多比等人仕用（滅淋根）以期早日完全斷根否則困備環痼淫水久不能除根本（滅淋根）不但專効於男子淋病又對於婦女赤白帶下月經不調子宮病等亦能發揮最神速而且確實之效果也

價目　小瓶一元五角　大瓶四元

各埠藥房均有代售

製造發賣元　濟康製藥所

奉天市瀋陽區一心街一段一〇號

電話四二三一六番

主治

各期梅毒硬軟性下疳魚口橫痃關節炎淋巴腺炎鼠瘻瘰癧子宮內膜炎膀胱泡疹筋骨痛先天梅毒小兒胎毒皮膚潰爛喉痛喉痛牙齒不全濃瘡癬疥等症莫不收效如神

服後立能見效短期除根永不再犯

濟康　清血解毒丸　片

人生最可怕的就是梅毒病。

人之身体是全在健康就時由血液爲轉若是血液不潔感染毒菌其害大矣況且梅毒之病更是人人所怕若不慎患梁身体發生梅毒性疾患如魚口便毒軟硬性下疳等病不但自身痛苦且易遺傳後代其害多子可不懼哉

◎本清血解毒丸含有高貴之藥材能消殺毒之清血解毒之作用尤其對於婦女子宮病有特效如患梅毒子宮潰爛滑胎流產赤白帶下子宮內膜炎小兒胎毒皮膚潰爛等症請服清血解毒丸能短期除根永不再犯

包裝四二片　定價三元

各埠藥房均有代售

製造發賣元　濟康製藥所

奉天市瀋陽區一心街一段一〇號

電話四三二一六番

司保明眼藥

是一般眼藥中的超特品

是一切眼科病的精良劑

「全國藥房均有代售」

總製造廠　滿洲製藥株式會社

帽子牌商標

頭痛聖藥

腦新

頭痛!!宜速服

腦新如遇頭腦疼痛非常難忍時、頭目眩暈神智昏迷時、或讀書過度精神疲倦時及惡醉宿酒未醒時、倘速服腦新可立見奇効、其効若響、服後三分鐘、頓覺頭目爽快神智清新、苦痛若失、有如夜月秋遊能有心曠神怡之妙、此偉績確為本劑獨具之特長且雖連續服用、對於腦神經或心臟胃腸等決無副作用、亦無影響、孕婦服用亦無礙

荒川長太郎合名會社謹製

新京藥品株式會社

國民堅持必勝決意 勿爲敵方謀略所乘
意大利降服協和會聲明決意

【新京】意大利巴德留政權八日夜已向美英要求無條件降服、而敢然離却光榮之日德意締結、故我等四千五百萬國民勿爲敵謀略所乘、而挺身於增產之至上命令『死生存亡斷弗分携』大理想、始終我等國民之不動信念、協和會、十日、以左記三宅中央本部談話形式發表協和會對於意大利背信行爲之聲明、宣明擊滅美英謀略之決意、

意國終於九月八日屈服美英但非刀折矢盡後之屈服、美英對意大利本土一部登陸時、即稱須不堪、而要求無條件降服、其忽視三年前之日德意共同防衛、並下顧世界之屈服背信行爲、非大人所不許之罪惡而何耶？無條件降服之意大利、果能保全國土民政而存者乎、當視諸擧全土化戰場國民於鐵火下之背信行爲、詳無條件降服實非有良心者所能行者、至此、意大利已歸誤國家名譽於毀餅、歐洲形勢、因意大利之屈服而生如何變化者、自意大利政變以來、巴因其萬全準備之德國作戰、而克服一切支障且因德國脫知如何之意大利而減輕負担、故其作戰之一大飛躍殊堪期待、意大利之屈服、對於大東亞戰之遂行並無何打擊、以解放東亞爲目標之我必勝不敗基礎、並未因此而受何等影響、我滿洲國民於此必勝立場上因不動信念、今後即將如何難關、亦應克服、以體詔書所示之帝旨、爲生活、職域、盡奉公之誠、一擧一動更應注意、以無懷於國家、昂揚粉碎美英謀略、完遂此大戰爭之自覺、以周必勝信念實切望不已者也、

鑑於華北虎疫猖獗
奉市當局要望市民注意衛生

奉天市鑑於華北方面虎列拉之猖獗與關係機關取緊密連絡以期虎列拉防疫之萬全、一日由華北來撫順到着之勞工百二十二名之中、在四日發生一名虎列拉患者、至九日罹性竟達八名（內二名死亡）疑似二名、（死亡）市當局爲更換起市民之注意要望注意左記事項、

一、須預防注射
二、勿飲食生水生物
三、捕蠅
四、清掃不潔個所
五、疑似患者之發生之時、立即向派出所或組長報告（下痢嘔吐患者）
六、向華北及朝鮮內地旅行者須携帶虎列拉注射證明書

奉天省防疫佈告

根據傳染病豫防法第二十一條、暫限於撫順地帶、嚴守左開條項、且期防疫完璧上無稍遺憾特此佈告、

一、指定地域 撫順市及其周域
一、交通制限
（一）陸路 限制由右地域外出、
（二）奉撫巴斯線 撫順東陵間
（三）列車制限 在撫順深井子間 撫順城營盤間 撫順城東陵間
一、交通被制限者 無予防接種證明書者、及雖有右證明書者、而未經過接種後五日間者、但軍人軍屬、及由市縣長簽礎長特別許可者除外、
一、予防接種 對於指定地域內、重點地帶、居住者、須強制實施之
生鮮魚菜類禁止搬出 嚴禁由指定地域內之搬出、無論由撫順鄰接縣之搬出
檢問所 於指定地域內要所設置檢問所、須嚴重監視訊問
禁止利用運河流域、禁止使用河水及捞魚游泳、

前次報道對華北流行虎列拉、當局樹立鐵壁之防疫對策、對此致力防遏蔓延本省內撫順市自華北入滿者中發生數名該患者對此各關係機關實施其污染地域之隔離遮斷、徹底的對防遏努力中此封止傳播同時對完全撲滅、第一爲各位之積極的協力、與對虎列拉理解之衛生處置爲最重要者也、即

一、於污染場所絕對禁止出入、
一、嘔吐下痢等時、立即受醫師之診療、
一、勿飲食生物
一、衣食住之清潔化、
一、近隣如有患病者發生時阻止其病源、立即相互之處置、不寄者向當局報告
一、勵行予防接種之事

對以上諸項須嚴守實行嚴從來病魔之蔓延實績、對罹病者並其關係者、缺欠衛生觀念訓致形成大敵之類例居多各位應每人要發揮衛生決戰之意氣、以迅撲滅虎列拉迎今爲擊滅美英、搶後以增強戰力邁進必勝必成、吾等亦担其一員之榮譽而於高度衛生思想下、對撲滅病魔虎列拉要望擧全力協力之、

欽派侍從武官
視察清原壯丁檢查

奉天全省自報壯丁檢查開始以來、各地不斷發現美談、且發揮青年報國忠勇之豪氣、

皇帝陛下軫念壯丁檢之實施、並當場之狀況、乃欽派王侍從武官於本月十三日臨清原縣實施中之壯丁檢查場、視察一切奉天省長特派崔民生廳長往清原縣迎並引導視察、而清原被檢查壯丁、蒙此無上光榮殊感欣幸必要以忠勇報國而達報 皇恩於萬一也

建國忠靈廟合祀祭
國民遙拜時間決定

【新京】新合祀建國先覺四千六百五十二柱之建國忠靈廟第三回合祀祭、繼十日午後之第一日儀式、十一日於歡喜嶺聖域、於日滿文武顯官參列裡嚴修之、協和會於意義深遠之日全國、致感謝遺勳、對時局克服、信昂之誠同時、讓此等先覺之揚四千三百萬之新決意第二日御儀執行之十一日午前十時決定爲、「國民遙拜時間」由無線電指揮於該時刻各組自不待言各職場、通行者向聖域行一分鐘默禱

豐穰之秋（四）

防除雜草及病虫害、尤其對於夜盜虫之防除、大發揮威力、滿農亦極日本人開拓民、多行秋耕、改良種子、改良農具、傚倣日本人開拓民、改善彼等之營農、秋陽下、使得滿馬之轡聲高昇太空、秋耕矣、爲來年增產也、增產進軍、非以今年爲限而即吾終也、當與擊滅美英之刺刀共進不已、大東亞穀倉滿洲豐穰之秋、首先刈穫之麥跡、立即施行秋耕、以備來年之增產、秋耕增進地力鐵擊滅美英猶鬼之增產也（寫眞係秋耕之擴景）

大學聯合演習終了
盧文教部大臣激勵全体學生

【新京】在京大學學生聯合演習終了、統監盧文教部大臣、於新京醫大校庭、如左之訓示、以激勵全体參演學生、此次學行第一次直轄大學學生聯合演習、担當我國將來興隆、接近諸君勇姿不勝欣快、唯昨晨諸君之勇戰奮鬥、誠乎時徹底練成所致也、信邦家誠同慶之至現在大東亞戰爭、愈趨熾烈決戰階段、促進吾人之奮起、是爲切望、至實諸士更研讚練磨、以應國家之要請也、

中央社會事業講習會
九月廿三日於國都隆重擧開

由滿洲中央社會事業協會主辦、民生部後援下、擧辦之第四回中央社會事業講習會將於九月二十三日起、至同月三十日止、亘八日間在新京興仁路世界紅卍字會隆重展開矣、奉天省參加者爲十名、已由省通令各市縣社會事業團體選拔幹部參加在本月十五日前報省以備出發其講題如左、

一、講義
社會事業總論
社會事業與教化
滿洲社會事業當面諸問題
社會事業團體整備育成
社會教育概論
國民勤勞奉公制度
惟神之道
司法保護事業
民族協和運動
聖戰下教化事業之使命
扁道委員制度
一般救護事業
滿洲社會事業概說
社會事業精神

二、特別講演
社會事業施設經營上諸問題
國民厚生問題
興農奔走我國
大東亞戰爭與最近國際之情勢

三、見學
講演期間中於左列施設場所見學、宏濟院、康產院、恤兵院、博濟慈善總會濟生院、仁慈堂、聖慈院、新京監獄、南嶺綜合動物園、

強化海運陣營
設置滿華海員養成所

【大連時電】作際決戰下海上輸送之增加造船界不分晝夜繼續必死之生產將新造之船舶齊向戰海送出、與此相應挺身於怒濤萬里奮鬥於海上輸送之海員的育成亦爲燃眉之急務、日本內地於全國各地私立養成所、由短期講習以養成船員關東州海運奉公團前曾由滿華人養成普通海員便爲於近海航路航行船舶之乘組員、以應召決戰下海上輸送之陣營、昨年九月僅以滿華人爲對象企畫新設海員養成所、向當局申請預算中以種種關係未見認可至於今日、海員之重要性愈見積極化、一方鑑於對時局強烈認識之滿華人青少年海員志願熱熾的昂揚近日當局以普足的增置將關東州普通海員養成所於海運奉公團會美開設以州內居住之滿華人青少年爲主体以選拔使之入所與內地同樣以二個月半短期講習向海上人材養成努力其第一期生由十四歲至二十五歲由公學堂初等科及此等學歷所有者銓衡甲板機關各二十五名均以寄宿舍生活而開始講習入所中於被服食費支給外並給與若干津貼、二個月半卒業後立即以預備海員資格被船舶會社採用、經見習六個月經後當堂作成海之戰士、

第四回航空日
關東州擧行紀念行事

【大連電話】於空中決戰場索羅門海域之彼此之航空擊滅戰極臣苛烈之時、迎二十日第四回航空日關東州更昂揚擊滅美英之決意、該日由空務局主催以婦人、青年、一般市民爲對象擧行各種行事、該日於周水子飛行場、自午前九時三十分行軍用機一架、滑空機五架及市內各中等學校寄贈之愛國號十二台之命名式、並表明一死赴空決戰場、之青年決意同時擧行關東州航空青年隊之結成式、最後由戰鬥機、開催空中戰鬥並航空大會、

中央各部首腦一行
抵哈視察無敵國軍

【哈爾濱】行精强國軍之現地視察中之古嶽總務廳次長、以下各部首腦與十日晨抵哈之笠原參謀長以下、關東軍幕僚一行、午前九時十分一同訪問哈爾濱郊鄉屯國軍第二高射砲隊、約亘三十分鐘參觀展開之壯烈實彈射擊演習、眞井軍事部次長及任臨時說明之關東軍笠原參謀長對尾大佐之說明、正午開始彈幕齊射練成感銘北鎮國軍之本領、至於江上軍司令部有憲司令官之江上軍管區一般狀況之說明乘短艇於松花江航行十五公里、國軍陸戰隊之江上軍、勇敢無比、觀機動攻擊之無敵江上軍堂堂威容更於午後二時三十分、視察補給本廠、自六時於厚生會館臨席與國軍首腦之懇談會、

聖戰美術展覽會

主旨

大東亞聖戰開始以來、皇軍於各方面樹立了雄渾無比的輝煌大戰果、而南方共榮圈之建設、亦漸次邁上了就緒之途、於此局勢感激之際、日本關係各機關爲展示南方作戰從軍諸畫伯之關於『南方戰線勝利之記錄畫、及陸軍關係傑作畫共六十點、於國內各主要都市開催『聖戰美術展』、藉以使一般國民徹底認識皇軍將兵勝利活躍之實態、昂揚擊滅醜類敵美英之意識、則大東亞之聖戰、完遂亦不遠矣、

自九月九日至九月廿六日 滿毛百貨店

展示

陸軍作戰記錄畫（陸軍省代下）

賜天覽 巴鄰傍神兵降下 鶴田五郎畫
賜天覽 山下、巴西巴爾司令官會見圖（第二回帝國藝術院賞） 宮本三郎畫
賜天覽 煙幕之路 猪熊弦一郎畫
賜天覽 克列西德爾『基克』高地 田中佐一郎畫
賜天覽 哥達巴爾 中村研一畫
賜天覽 攻略新嘉坡城最後之日（狄馬丘高地） 藤田嗣治畫
賜天覽 香港尼克爾遜附近之激戰 宮本三郎畫
賜天覽 曼達列入城和緬甸人的協力 伊原宇三郎畫
賜天覽 緬甸、仰光爆擊 田村孝之介畫
賜天覽 神兵降下（落下傘部隊巴鄰傍精油所攻擊） 中山巍畫
賜天覽 德律風斯的戰鬥 栗原信畫
賜天覽 潘里油田地帶進保部隊的活躍 清水登之畫
賜天覽 英領婆羅洲 福田豐四郎畫
賜天覽 四月九日記錄 向井潤吉畫
賜天覽 巴坦半島中央突擊部隊 鈴木榮二郎畫
賜天覽 二月十一日（狄馬丘高地） 藤田嗣治畫
賜天覽 嘉里佐第三次會見圖（三月八日蘭印軍使引見） 小磯良平畫
賜天覽 新幾內亞 川端龍子畫
賜天覽 馬尼拉之展望 吉岡堅二畫
賜天覽 爪哇、巴達維亞上陸 寺內萬治郎畫
賜天覽 香港最後的總攻擊 南政善畫
賜天覽 伊南角之戰 山口蓬春畫
陸軍美術展覽會出陳畫三十點
關東軍報道畫記錄畫 七點 高光一也畫

觀覽料
一般 每人三十錢
制服之軍人、軍屬、警察官、學生 每人十錢
一般團體 每人十錢
軍人、軍屬、警察官、學生團體 每人五錢

團體報名方法
一、團體三十名以上報名時由本社通知指定之觀覽日時（觀覽日時於十五日後由本社通知）
二、團體報名時務將所屬團體名、住所人數引率實任者代名、詳細記之、並提出所交之觀覽料、而於九月十五日以前送至奉天市大和區陽田町九號康德新聞社奉天支社事業部

主催 滿洲美術家協會 康德新聞社 滿洲日日新聞社 奉天支部 關東軍
後援 奉天省公署 奉天市公署 協和會奉天省本部 協和會奉天市本部 滿洲國百貨店組合 滿鐵鐵道總局

東滿密林視察記（下）

本社記者 王秋螢

三、山舍中的夜宿

看完了近藤林業株式會社的工場以後、已經是午後四點了、當時告別了川邊支店長、我們便坐上了貫穿密林中的小火車、一直往「二十二軒」駛去、

山脈是更顯得陡峭了、原始的森林、廣濶得沒有一點邊際、形成了蓊鬱葱蘢的樹海深叢、靜謐、好像完全與外邊的世界隔絕了、沒有風、沒有雨、古森林在沈默着、祇有山間中的清澄流水碰擊着石子、激起淙淙的波聲、

小火車不停的穿越過綿長的樹蔭、從穿山的車窗中望去、那遒勁高大的樹木、與茂盛繁密的枝葉、好像一直要把他們的軀幹、挺伸到天際、森林雖然是無語、但却好像是在傾聽又和同在靜眠的夢中、

千萬年的沉默啊！這原始的古森林、是埋藏着多少歷史的古夢呢？

清幽的草香、與芬芳的野花大自然的壯美、完全陶醉了我的精神、忘掉了都市的爭奪與人們的喧嘩、

車身爬行了足有一點鐘的時間、纔姍姍停下來、已經聽進「二十二軒」密林職員事業所了、這是一片平坦的廣場事業所的前面、正有一座綠色的高山、山下建築着許多低小的屋舍、住着是都在這山中勞做者的家族、

當我們脫下了皮鞋、被人讓進一間職員們的宿舍裡、屋子却非常潔淨雅緻、純係是日本式的舖設、給我一種舒適幽靜的感覺、坐在那厚厚的墊子上、雖然有一點不自然、但在一天的疲疲後、忽然休息在這小屋子裡、却也感到了旅途的舒適、

外邊的黃昏暮色已經漸漸濃厚了、坐着望着對面的高山、與山下村舍屋頂上縷縷的炊烟、引起一點飢餓與鄉愁的感覺、我便輕輕的關上了窗子、

突然門上響起輕輕的敲擊聲、一個僕役來喚我們去洗澡、於是我脫去了外衣、換上日本式的著物、一同到浴池裡、

從熱水池中洗滌完以後、好像解去了一天的疲憊、並且感到了一點溫暖、正好在這時也開始了晚餐、

晚餐的桌子上、特爲我們備了兩瓶白酒、坂井先生是最嗜酒的人、我們相視了一下都發出了會心的微笑、旅途中的酒、也許是旅人們最好的安慰品吧、何况又是在這寂寞的山村裡、

酒後回到我們的屋子裡、已經燃起了煤油燈、這一夜、在我的生活裡、也許是唯一的美麗的夜了、

望着夜晚澄靜的天空、與明亮的星子、竟使我好久好久才想到入眠、就這樣度過了山居的一夜、

四、密山中的跋涉

天剛濛濛亮的時候、從睡中醒過來了、推開了身上蓋着的厚大棉被、翻身坐起來、第一眼便又望見那座對面的高山、

乳白色的冷霧、瀰漫了整個的山峯、山舍中的屋頂、又照例飄浮起早晨的炊烟、烟與霧攪成在一起、已經分不清那裡是霧、那裡是烟了、

我用冷水洗完臉、被外邊清新的空氣誘引、便跑到廣場上去散步、黎明的陽光從山頂上射出來、籠罩在山峯的霧靄、被這玫瑰色的陽光照射、也漸漸稀薄了、

幾個很俊的女孩子、穿着鮮艷的紅色衣服、活潑的在廣場上跳着、唱着、更點綴出山村中的朝氣、

貫穿密林的小火車、又轟轟的馳進廣場裡、載着許多木材、小車頭的尖叫、衝突了這森林的沈靜、一天的勞作又開始了、

森與大地、也從夢中醒來了、我們吃完了早飯、也開始行動了、首先是到密林的山中、去看炭窯、

幾日來的陰雨、往山上去的小徑、非常泥濘難走、並且更滑潤得很、路旁叢茂長沒膝脛的野草、時時使兩腳陷入很深的洗水裡、

跋涉了許久泥濘的山徑、我們才到山中的炭窯、三四個工人、正寂寞的在窯邊吸着紙烟、

窯是長形式的炭窯、每月可燒兩次、一次大約可出炭千餘斤、

看完了燒炭的工程、然後又回到「二十二軒」事業所、然後到工人的宿舍、在低矮的大板房中、板炕上睡着許多工人、這都是在山內墾荒的工作者、也因爲幾日來的落雨、不能到山中去割草、在這一天很悠閒的看守了各處然後便回到宿舍裡休息、

晚飯以後、與營林事業所的職員、在煤油燈下、我們又展開了一個小小的座談會、據說這裡的工作、夏季是製材加工、一到冬天、便開始採伐了、進山裡來的工人也增多了人數、所以一年中冬最是頂忙的時期、

同時爲了防止工人的移動、對於配給的數量也力求充足食糧與豆油每月一次、在下、便沒有一個人再想到移動了、而且在這裡的工人、多是由華北入滿、並多是親友關係、更形成了大家族的氣團、

座談會完了的時候、已經夜裡十時了、倦睡了一夜之後第二天早晨我們又照來時的山路、坐着山火車、走出了密林、

二日的山村夜宿、一直到現在、那優美的風景、與勞工們純樸忠厚的面孔、還給我深留着不可忘的印象、（完）

全國新歌手競唱會
南滿地區二歌手晉京

健全之娛樂計、本社主辦之陶冶國人之情操文化並獎勵新人歌手競唱大會、將於本月十一日在新京大同公園音樂堂盛大擧洞、南滿地區之新人歌手、已由本報詮衡終了、爲參加首都新京之全國競唱大會、代表王影（男）及金鏘（女）由本報事業部引率之下、於昨日（十日）午後十一時十三分發之列車向首都新京出發矣、

寫眞 上爲全滿新人歌手、當選之本社賞品態、下爲南滿地區新人歌手、王影及金鏘登車前之姿態

中央查閱
學生軍事訓練

在留重點於國民体力練成聯中、而省下各中等學校之軍事教練亦有相當顯著之進步中央軍事及文教部證對奉天省下中等學校青年團軍事訓練查閱計將於本月下旬實施省公署文教科在準備中、

無線電

九月十一日（星期六）

晨 六〇〇〇（新京）國歌建國體操六〇三〇（大連）初等日本語講座七〇〇〇（新京）報時、報道繼續（新京）一國民歌曲一向前走二、與亞之歌三、保衛東亞四、勤勞奉公臘歌二、吹奏樂一、協和進行曲二、愛國進行曲、三國民進軍歌前九〇五五（新京）吹奏樂一〇〇〇（新京）國民遙拜時間一一〇三〇（奉哈）經濟通訊一一〇四五（新京）職場讀操一一〇五八（新京）默禱

晝 報時繼續（奉天）平谷調大伯之〇三〇（新京）報道〇四五（新京）家庭時間新京特別市立第四病院醫師姬產婦應有的常識王素梅一〇〇〇（奉哈）經濟通訊四〇〇〇（新京）報道繼續（奉天）食料品小賣價格六〇〇〇學童時間（新京）新聞（哈爾濱）兒童劇狗猫和老鼠哈爾濱放送兒童劇團編劇何其遠導演程浦六〇三〇（新京）中等日本語講座五百木元

晚 七〇〇〇（新奉）報時報道講組通訊七〇三〇（新京）國續（新京）國民歌作詞王淑華東亞青年進行曲作曲佐和輝指導新京鐘銘讀續（奉天）陸旅東亞黎明（三）（作者柳）金銀續（新京）一、綠竹合奏春江花月夜新京音樂團滿洲樂部二、南胡四重奏二一、雲竹調三、桃花序調續錦州九〇〇〇唐山太鼓斬華雄王樹堂九〇三五（奉天）哈爾濱放送混聲合唱隊讀續哈爾濱四部合唱一、無二秋色三、滿州四、鐵片之合唱指揮劉思九〇三五（九二）評詞宏裕錄安一〇〇〇（新奉）報時報道一一〇〇三〇（北京）西劇（完）

凌靈醫院
內外科 小兒科 皮膚科 產婦科 齒科 X光科 其他
夜援生 隨時入院 各科診療赤貧者 免費治療每禮拜 二三五午前八 時爲限 院址奉天市大西 禪鄭局胡同內 一心街一段三三 電話 一三五一一號

リンゴコロン 蘋果化粧水
大連市東比須町五八番地 株式會社 三鼓洋行 電話（三）一五五三番 發賣元

支票遺失聲明作廢
啓者敝號於康德拾年八月九日開出奉陽商業銀行北關出張所支票壹張計國幣參千七百五拾元號碼四四一七四因途中遺失除向該行掛失外特此聲明 洪昌興啓

父子脫離關係
敝人張文山有子張方洲現年三十六歲來有嗎啡嗜好屢戒不改恐其發生事故爲此聲明脫離父子關係今後張方洲一切行爲及事務敝人毫不負責特此聲明聲明人七區大脛英台村巴家屯 張文山啓

營業讓渡聲明
本市康泰街四段三四號第二名利當記於本年七月十五日讓渡於第二名利當同記立有契約證關於以前第二名利當文記之對外債務及担保等事本號概不負責特此聲明 第二名利當同記謹啓

存欵摺子遺失作廢
啓者敝人劉福來不愼遺失志城銀行大北街支店二七六號存欵摺子一件除向該行掛失外嗣後無論落於何人之手概作無效 聲明人劉福來

治愈婦科諸症來函鳴謝原文照錄
羣醫束手百藥無靈時服速康福育
婦女諸病 立奏神效
福康育
藥不在多有效則靈價勿貪賤好病爲功
定價 大盒二千二十八粒六元二角 小盒一千一百八十粒七元二角
適應症（外埠函購另加郵費四角）
赤白帶下 腰腿疼痛 子宮寒冷
久不受孕 行經腹痛 月經停閉
腹內膨脹 寒塊氣塊 瘀血凝積
月經不調 虛病癆病 產後諸症
四肢痠痛 面黃肌瘦 飲食少進
服福康育 諸症除根 飲食劇增
製造本舖 國瑞藥房 奉天市小北城門外西頭電車路道北 長電話（四）二〇四一番
奉天代理店 中街 中法大藥房 長電話（四）二八五九番
奉天代理店 中街 天益堂 長電話（四）二九九七番
奉天代理店 中街 天益西藥房
各市縣代理店（一）

撫順版
康德新聞社撫順支局 撫順市西七條通六四 電話 ②二四六四

土糞增產獎勵
資助農產物緊急增產

興京縣公署、在農產物增產、對自給肥料、依施肥之效果論之、然自給肥料之施用漸停少、每年耕地生產力減退之一途、於本期間舉自給肥料、爲計畫土糞之一大增產、以圖農地生產力之增強、資助農產物之緊急增產、實施土糞增產獎勵、茲將其要領列下、

土糞增產方策

一、期間八月起至九月末日止、在八月爲原料準備期間、適應強行實施野草刈取週間、

二、增產目標、各街村割當數量、依於村之各屯、各屯長在各農家割當之、各農家之割當、各農家耕作面積一天地八千斤、八千斤之土糞堆積場於一二〇立方尺

土糞增產 改善事項

一、腐熟度之向上在本縣依地域的並傾斜地、概不乾燥而未熟之有機物含有多量者、尚夏季乾燥受旱害者、腐造土糞、製造成熟上提高充分注意、除去有機物太分注意、

二、堆積場之改善現本縣多數所行之堆積法、風雪曝土糞之逸散者多、對發酵腐度大受影響、依設置法、設置專所向南、堆積之上面及週邊以高粱稈覆蓋之

三、施用量之增加從來在高粱、粟、包米施用、現狀全作物之施用不必論當多量、依土壤之增產確保實行、在村長屯長爲主班、各農家之畜舍及便所之改善、使用土糞原料之有效、非青少年團學童婦女之活用、依野草刈及糞者、確保土糞增產用原料適確、爲圖所有量增加、

指導獎勵

一、在縣由縣本部推進本部員、確保各街村割當數量指導督勵之、

二、在合作社直接技術的指導、開催土糞增產共勵會、以達成目的、

三、在協和會由婦女子青少年團之動員等、實施精神的啓蒙宣傳、側面的協力土糞增產共勵會之開催、爲圖土糞增產之徹底、開催土糞增產共勵會、爲使其成果之競技、對優良者交付獎賞金當合作社於實施上計畫樹立

賞金在縣下最優秀屯國幣壹千圓、於村內優秀屯對之適宜交付之、

滿洲國承認紀念日
市署舉行紀念式典

撫順市公署於九月十五日、當日本承認滿洲國記念日、由市職員並附屬機關之參加、於午前九時起在實務處講堂、隆重舉行記念式典、茲將舉行式次列下

一、開式 二、向日滿兩國旗敬禮 三、日本國歌合唱 四、滿洲國歌合唱 五、市長訓示 六、大日本帝國萬歲三唱 七、大滿洲帝國萬歲三唱 八、向日滿兩國旗敬禮 九、閉式

滑空機基金獻納

滿鐵生計組合撫順支部、本年度壯丁一同醵出、赤誠金一百三圓作爲滑空機獻納基金、於七日寄附於滿洲日日新聞撫順支社、

依生必配給票 配中秋節用品

撫順市公署經濟科、依生活必需品配給票、對滿系配給中秋節用品、茲將配給品目列下、

▲燒酒、於十一日起至十三日止之期間、使用小票一般第三五號、團體第五三號、配給數量四人以下二合五勺、五人以上五合、團體十八五合、價格每五合八角、二合五勺四角、販賣店與前相同、

▲砂糖、於十一日起至十三日止之期間、使用小票一般第三六號、團體第五四號、配給數量二人半斤每增二人增半斤單數捨去、價格每斤三角九分、半斤一角九分、販賣店與前相同、

國婦分會 赤誠獻金

國婦第九分會、於大詔奉戴日、本月八日之獻金爲一千一百卅三圓五角九分、同滿鐵生計組合食堂係員一同、對賞與金之一部、合計一百圓、作爲國防獻金、寄託於滿洲日日新聞撫順支社

有女懷春 表哥誘之

【遼陽】俗語所謂「女大不可留」的這句話冷眼看來好像不合理、但實際說來、也有點存在的價值、往往因爲女大父母不爲擇婿、便鬧出許多笑話來、今有韓甚麼珍的家住市內六道街、年芳十九、曾經念過兩大書、至今尚未字人、然而她因爲受點思想的薰染、不免常想與她的會談談情、說說愛、但是十八九歲的大姑娘芳初和生男子相談、未免又不好意思、老天不負苦人心、於前兩三月曾認識一位袁寳姓徐、非常漂亮、也在某會社當職員、所以二人一見傾心、但是在家因有人監視不好多談、二人乃議定常在懷王寺某旅社相見談情、也該著有事、於昨在一起正膠得起勁、適逢警官搜查、見其情形可疑、遂加盤問、方知以上實情、當即加以申斥、使其改過、而該男女今後當自戒之、免誤歧途貽笑大方

勤奉隊載譽歸來
舉行表彰與慰安會

【錦州】錦縣勤奉隊、於八日午前二時五十八分、由塔山抵錦州車站、各員精神旺盛、體格雄健、同縣長園下及各科職員及各村長、前往車站迎接、均頗爲感激贊美、並於午後一時舉行解散式、同時對於成績優良者頒給表彰狀、並適格証書授予、爲本年度各級隊長之新任、於午後在時並舉行、小隊長以上及各機關並各村長、舉行歡宴會於滿洲飯店

鍊成青年心身
中央校開體鍊大會

撫順市公立中央國民優級學校、爲於當此戰時體制下、鍊鍛青少年之心身、以盡爲後國民報國之使命、定於本月十日午前八時半起始、在該校運動場、開催体鍊大會、

天津特別市 視察團來撫

新中華民國新民會天津特別市總會、滿洲國見學團、一行十一名、由團長野弘之率領、於九月十六日午后一時三十四分到撫列車來撫、見學撫順炭礦、於同日午后六時〇五分由撫順驛發列車離撫

撫順娛樂

大同電影院 九日至十一日 上海佳片 黑衣盜 張翠英 主演 下期 萬世流芳 電話六一八四番

中和園劇場 九日至十一日 上海佳片 下集 双珠鳳 袁美雲 主演 下期 萬世流芳 電話五二二五番

福興電影院 九日至十一日 滿映公司 孔雀東南飛 下期 萬世流芳 電話二七二二番

順天醫院 診察科目 內科 小兒科 皮膚科 花柳科 性病科 耳鼻科 院長 滿洲醫科大學醫學士 高進紀 撫順千金大街 電話五九二六

徹底整備農村
樹立自興村五個年計劃

撫順縣公署、因鑑於地方實情、對於增產上已提供出最大之勸力、縣內各縣對自興村之創設、自興村育成以來、各方面皆極積着手、進而、昨八日、縣長及各科村長會於縣自興村內之勸農講演、協以給村長及該村村內之市長等、舉開協議會、樹立五個年計劃、作從戰爭而展開具體協力、地區滿足其供給之源泉、及因該村鄰接重輕工業都市之大炭都、於地域上及交通上與市接近之村屯內工人繁多、將來以集約農法而育成農家經濟、既出之勞力使其轉入重工業、實現半勞之農村而發展、有其十分之可能性、又兼佐地勢上土質、氣候上、特別適於蔬菜園及牧畜林之造成、現於消費地域之市接近、使農民自身蔬菜園圃促成上、頗含其特殊之條件存在、依以上之特殊性格、將來取半農半勞之狀態而工作、並基集約農法、於都市近郊地帶而行成自興村計劃、並期育成工作村、但所謂自興村、當依特定之指導要領、並參照縣自興村指導要綱、村實成之總合、並依爲期綜合實施之計劃、鍊成青少年、昂揚自興村之意識、形成高度國防之國家、即應國家之要請、形成高度國防之態勢、以應國家之要請、當成爲健全之農村、實現目的、依上之計劃及諸般該協議會檢討而樹立五個年計劃、其當面應之事項如下述、即育成之方針如下述、樹立五個年後之目標、學校之教育鍊成青少年、充實而強化、並造成重農、獎勵副業、使地力更生、經濟充實、達此點爲目的、希其達成、爲

第一年、基礎確立期
第二年、強化實踐期
第三年促進振展期
第四年充實自覺期
第五年實踐顯現期

其達成之方法、時對於第一第二年度、爲準備、是以縣公署指導主村、而村依其指導、以村分會及常務會爲中心、而實踐之、其最初之二個年、基礎之確立、爲行政指導上之着重點、後三個年依其基礎、而實施各部門之營農改善、以強有力之推進、其當年度之重點、第一年度之準備期、須把握住上年村之實態、以自興意識之昂揚爲基礎、而實施人事之刷新、有能力者之活用、整備村中機構之備村之機構、完備其基本設施、而隨立之、第二年度立於一年度之人的物的全整備的基礎上、而著重點以振興生產中心、活用有力者、充實其學校之教育、強化青少年之訓練、他方以營農改善爲端緒、作成第三年度以降縣之指導計劃、並着重點實施事項之指示、勉力自興村意識之昂揚、其第三年度、引繼第二年度之實績、依土糞使地力更生、獎勵副業使農村經濟復活、第四年更如上述之營農改善、作強有力的推進、着重於共同村風作興、第五年度以五年計劃之總結過去之實施、對於防衛強化上有此寄與、並又圖強重輕工業地帶之撫順、該縣對村之育成、當然有其重點事項、希望強化充實而完遂之、關於人事行政、

人事陣容刷新強化

(第一年度)期自興村人事之興起、及完遂上、人人須持新興之銳氣、向村學校及警察署配置優秀之職員、革新指導者、一掃村中有力者之隱避、屯長須立陣頭、嚴選人材、樹立自興村之基盤、

有力者活用強化

(第一年度)當立自興村表面而活躍之有力者、舉凡有之自興村運動推進爲中核、於欠力者中努力發見有力者、成爲中心人物、並縣囑託協和會縣本部委員、及學中心學校長、協和會副分會長、學校教師副屯牌長而任命之、一方村職員及屯長、於九月初旬開催鍊成會、企圖其意識之昂揚、

村廳舍之建築

現在之廳舍、是借學校之一部、異外狹隘、廳所務必在村之中心、依其主要之道路、重視與他屯交通之便利、今於後孤家子屯之勸農模範場附近之場所、預定建築自興村之廳舍、

村中機構之整備

(第一年度)時局之緊迫、及村事異外之繁忙、已達極點、其處理之當否、影響於縣政上頗大、今企圖効率化強大、從來之庶務行政財務、分爲總務、產業、勸員、財務四股、其定員爲村長一、助理員一、總務四、產業三、勸員五、財務五、總務股担當人事文書決算會計、及隣保組織、社會教育、保健衛生等、產業股爲產業全般、及土木建築、利水等、勸員股爲國兵民籍、勞務、勸奉、財務股爲稅之賦課徵收、財產管理處分、並分担地籍等事、

隣保組織之整備及充實

着重點實施鄰保兩屯、指定爲後孤家子、每月開常會、村長於開始、使有力者出席、促成常會之育成

納稅組合之組成

(第一年度)造村之第一年度、爲確立基礎之期、人、物、金、須積極整備、樹立村中財政之基礎、以國民鄰保組織爲主體、結成自主的連帶性的納稅組合、圖其完納

優良者之表彰

於自興村之運動、活躍於第一線上之人物、及孝子、依其功績而行表彰、爲圖喚起自興心、並爲村風作興之資料、使之向他屯參觀及視察等行事

屯區劃之調整

本自興村普通一牌爲十五戶乃至二十戶、其現狀大而屯長把握實爲困難、其合於他屯機能發揮上、期其變更而調整之

桂林風景又一例

中國之山與畫 (五)
圖中之山
奧村伊九良 前屯相一郎

土坡之描法、將黃土之特色發揮得維妙維肖、並有人居人物、馬驢、胡人景、皆寫實風光、常一側或兩側爲峰巒、瀑布中流、下有道路、有旅人行對方、可見水平線上之高遠風景、此種長幅之構圖、後世中國畫仍多沿用、粘土者、實出於北方風景也。粘土者。雖僅一撮。亦具空想的雄大之感。黃土乃大規模之自然粘土細工。乍見之。誠是平原。但其侵蝕處實千變萬化。描繪細土。誠奇觀也。如李成范寬之畫其激急。莊嚴。顯調。實爲日本人難理解者。故誤以爲出於空想者。其實是寫實描寫。實爲無寫實性者也。之李成。我國中之黃土平原

晚霞中之刻苦、雖然之古木實不劣於照片中之華北風景、東然中、可見斷崖連實、反射湖面之光線、蒼茫空氣之遠近差則急激、而遠方又能一覽無餘之故、此當爲時有之大氣的性質、深富御解、次江范寬之作品、范寬用古風致法、看去爲奇妙怪、更有時且怪奇、亦合常理。但以對象觀之、其誠實之寫實、亦不亞於照像。此乃出人意料者乎。中國畫之作本亦極力描寫自然雄大天然風物。未顯於日本人之眼前。若要爲不加以識別理解即能擬中國畫讀矣。

中國畫中山水之描擬實際風景者、自古如此。齋某昌亦好擬之、唐畫家之繪江南山川。又友仁繪鎮江附近。馬遠、夏珪繪杭州附近。黃子久繪常熟附近。李唐繪孟遼何處何處。惟李思訓之畫。源出何處不知。觀是海外之山。清之費丹旭繪壁中之赤壁。風景奇妙不見要在必須是實景。實源五然所繪爲南京一帶諸山。倪雲林。黃子元之礬石。即爲吳越風景。米家墨法。爲鎮江南部。郭熙宗太行山(山西東南境)。王維則本輞川(陝西藍田)所記述者甚當如荊浩本河南人。往太行山下求實中繪北方風景者亦理之當然李成所繪風景。明係黃土地帶是營丘。濟南青島附近人而范寬必是長安以北人無疑也。范寬雖是北方風景但雖指出研究是何地。郭熙河南人。故謂彼以繪雲之筆法。創畫石皴法。彼以畫雲筆法寫山。非山也。實是黃土。總之。李成。范寬。郭熙之畫。確是北方風景無疑。北方之石。廣土之廣大風景。悠然無可選擾。惟其如此。勢氣渾厚。此乃北方風景特有之氣勢。爲日本人不易領略者。即顯於南方風景者。亦多不知解此點。如畢生研究南方風景之米芾。其實史中評『李成之娛墨如夢』。范寬之曉暝。『不分土石』者。蓋未理解也。殊不知此正因描繪土石不分之風景所致。米芾之評語。亦正北方風景之本色。

菲島棉花視察記 八
青原宏一 陽寶信譯

久保田氏雖是體瘦如鶴實在無言的人。可是我想在他的胸中一定蘊藏着不可抑抑的信念。上野(好)技師是一位不屈勞苦的熱血漢、兼有頑一強的體格。

在我觀察的處理、日社的頑強意思還是用前非島人材。任何可能範圍的事情或指導工作、完全委之於非島人。這樣的態度好像感到了十分的和平氣象。可是C社的包安農場與此成反比例。他們的作法是以日本人爲主體。而不把任何責任委託於非島人。這樣又好像感到了一種日本人嚴肅意志。

在這除了關於技術和指導以外。糯子不能懈怠。必須突破萬難。以達成預期的成功。同時我也感到了C社包安農場的人員。現在投着一把熱血。預備撒佈到田地裡去。

例如有指導關於施肥的必要時。必先招集百姓用種種的方法來講演解說。上野(好)技師會談度演說要求他們實行。但這是日頭又有甚麼用呢？解說完畢就會被他們又不知忘到那兒去了。因此必須在他們面前實際作一番。一點不錯的實行。否與解說的方法相合。

主要的是此處主觀者有着充分的熱血和信念。他們對於一件自己信任的事情。很努力的去實行。這是他們的良質。於是有閑暇時間的時候。就向那些頭腦筋的農民講。

『假使你們能照我們的話去實行。你們一定會走到幸福的境遇和生活。你們的金錢也一定充裕起來。萬一我們所說的話錯了。你們就來找我們吧』。上野(好)技師也時常這樣說。必須拘着決死的信念去實行。實像久保田氏那樣散發的身體。與部下一道經到南的。而由天明到深夜繼續奮鬥悲壯的工作。也算夠偉大的了。

同時這個農場對日本人從業員下以禁酒的命令。除了特別客人以外。是與酒不絕緣的。因爲當局恐惧由於酒而演出無謂的事情。在這一點上他們也表示着給非島人做着榜樣。

這裡的指導。百姓們已經成了菲島農民的腦子。一種新的時勢。由菲人方面增進棉作獎勵委員。也是其中的重要行事之一。有時千田繼五里左右的山裡的百姓。於三更半夜騎着馬到事務所來報告棉花開花的事情。也是信賴彼等更甚切的緣故。

此百姓是曾經受過上野(好)氏關於栽培方法的詳細指導。他的棉花是最先開花的。他的喜悅自不待言。急速報告給先生。好叫先生也喜歡喜歡。這裡所用的先生是老師之意。因爲百姓對上野(好)技師發生過敬之感。以表示親近起見而稱他爲老師的。一吃完晚飯之後。把一切事情都料理停當在午二點鐘左右即乘馬到事務所去了。

『先生！棉花已經開花了』

百姓眼裡放着異樣的光芒。這樣的報告道。『啊！好。你費出力了。你家的棉花一定豐收』。上野氏感激的緊緊握住了百姓的手。這樣稱讚道。可是上野氏決不就這樣放任下去。即時起床與百姓。一齊乘馬到這棉花的田地裡去。對百姓的一番勞苦。加以美言以及述說。此後應注意的事項。上野(好)氏做事都是這樣熱心的。

巴里島 舞跳美
野外作舞台 四面燃火炬

南洋的樂園巴里島。其舞蹈的優美與音適。可稱首屈一指。

巴里島的舞蹈。雖也起源於宗教。但現却完全成爲一種民間的娛樂。祭宅沒有甚麼或的味道。

巴里人都很喜歡舞蹈與音樂。在祭日或宴會時。必有舞蹈的作品。舞蹈的時候並不在室內。而系在野地。以熱帶特有的大森林作背景。四面「起炬火」。便在其中與致變舞的舞踊起來。

舞踊所用的樂器。以鋼鑼。大鼓。大小的簫笛。各種笛子。一絃的胡弓等爲主還有一種稱爲『卡麥倫』樂器的。在巴里島也很有名。演奏人員。大抵皆爲兒。由此可見其音樂普及的一斑。

在濃蔭下。樂音嫋嫋中的翩律。舞台樂樂起舞。頭上戴著金。穿着的美冠。身穿強烈顏色衣服。有時口中作歌。帶有一種哀愁之調。更能把人引到夢際的幽美國裏去。眞最使遊客留戀不忍的。

新兵器 爆雷

攻擊潛水艇最有效力的武器是爆雷。爆雷是在大的鐵罐之中。裝入多量的爆藥的器械。裝藥於驅逐艦或其他軍艦上開出征。海戰之中。於驅逐艦之近處。以使其使之爆發的例如敵潛水艦沉在五十米深度之處。將爆雷投入於海中不使立刻爆發。待沉入相當深度之後。再使之爆發的情形。由於這種爆發。就將敵潛水艦爆壞了。(鴻春)

南方趣話
椰子樹

馬來人對於椰子樹有如神聖般的尊重。無論你怎樣把登在椰子樹上的照片給他們看。那信心堅固的馬來人是絕對不能發發的。不管在怎樣強烈的陽光下。椰子實就能如雨的一樣。它的果肉可以用做食料。同時也可以榨取油質。果殼又可做家庭用品。因此馬來人變之如神般的謹。生命的關。不待果實自落便非常。

行將取是極不近情理的事。在嬰兒降生的時候。父親必在家的近傍栽一株以上的椰子。並且親自說。『願我的小孩有如椰子一樣強壯高大』。所以如問『您貴庚幾何』。他們便會像講笑話似的答道。『還椰子同庚』。可答得與自己同庚的他們。胸中是滿溢着對於椰子的無限的愛呢。

馬鈴薯莖葉 可製衣料

馬鈴薯收穫後。其莖葉棄置很多。況且在德國每年由補助米糧不足而勵行馬鈴薯增產之今日。該莖葉之增收自必尤爲往昔普通往往將此莖葉或燒或棄。向不使人注意。但盟邦德國却早已着眼優利用此等廢物以製纖維。終於在前年將這新開用紙和纖維之新發明研究成功。當時會發行十萬部之某地方新聞。試用之結果。頗博得好評。當在木材纖維不足感甚深刻之時。今大量用此代爲纖物。且可爲美麗的洋服料。對此纖維工業關係者篤從事宣傳當局明馬鈴薯之洋服。封農村盡謂寶等保存處理之際農民見此廢物能成如此美麗的洋服。不覺均爲之驚訝非常。

格言選錄

△水夫性已氣觀而難怒講(羅巴經傑)
△大胆中。有才力。有妙法試爲之。无事必成。(西諺)
△演說之勇。勝於戰場之勇猛。(西諺)
△粗暴。非勇氣也。(那破崙)
△疾風知勁草。誠篤知貞木(鄒漢之)
△商業道義。一瞬信用如何而定。(德諺)
△正直頭上有神在(日諺)
△長舌爲短智。(史記)
△至言卸之然。邪說易動人(卞拉文)

軼話 明桂王逃亡緬甸

歷代與緬甸所生之關係。給後世遺留印像最深的。就是明永曆帝之逃亡於緬甸。此事發生在清順治十六年。即西歷一六六〇年。距今日已有二百八十餘年。時思宗殉國之後。明朝諸大臣先後在江南又立三個皇帝。另外還有一位皇帝的一帝是桂王由榔即位於肇慶。稱永曆。帝永曆初即位的時候。勢力還相當不小。西南數省尚奉戴。降永曆。除此之外。尚有許多兵仲忠誼猛將。一心保明抗清。可惜永曆明察不足。終於受了宦官好佞所挾持。以致將相內訌。受了清兵大敗。最後逃至雲南騰越。此時只剩數萬殘軍的兩大將李定國與白文選。仍欲奉兵與清兵周旋。無奈此時吳三桂大兵追過不止。永曆帝不得已向緬甸乞救。遂率軍百六十餘人入緬。李定國與白文選卻仍率兵抵抗。

永曆帝逃入緬甸之後。緬王將永曆帝所率臣二十餘。後上緬三十餘次。欲迎永曆帝回雲南。可惜俱未能達到目的。

大東亞戰爭下重慶經濟的潰崩 (九)
胡纂

再看看這些所謂西南開發經濟的基礎的資源。首先米和鹽。米糧素是豐富、小麥是不足。四川省向來是有名的產米地所以過剩一千萬石。自給是可能的。工業用原料的棉花。頗爲不足。須要屬地工業的發展上實予以非常的限制。至於重工業需用的煤和鐵如果子足夠用。煤的埋藏量是百十五萬萬三千五百萬頓。化學原料的鹽年產一萬萬石。又錫的產額。以雲南爲最多。實而湖南次之。銻估全世界產額的六成。其百分之九十九是出自湖南。這中國產的十分之九。皆產於西南各省。又鎢佔中國總產額的三分之一。

這些豐富的資源的存在。却是事實。但大部份都尚未成爲經濟資源。要使這些資源成爲經濟資源。首先必得開發。因此等總總困難資材是不可或缺的。

在這樣的條件下開始的後方經濟建設。在大資本家是毫無熱意。同時又缺乏私有資本的二萬元以上的工場。是四百七十二工場。其中機械器具工場。有二百餘。這全部的四分之一。此外工場數最多的是化學工場。又因爲汽油的入手難。酒精工場特殊趨於各地。

重慶爲救濟和此等產不達的輕工業建設。而組成工業合作社。工業合作社。是一種聯合者管理組織。在原則上是由社員的勞動者。持着出資金。而不問出資金的多寡。一人持有一票的權利。工資在可能範圍內支給高價而利益全的分紅。也不以資金爲比例。以生產貢獻爲比例。

工業合作社。最初於民國二十七年八月創設於西北。因爲物資不足而急速的發展。有合作社二千餘。社員三萬餘人。月生產額。千二百萬元。但是到了最近因爲人材缺乏。資金不足。以及愛國資本家的悲觀。逃避。工業合作的發展。大受阻礙。使後方經濟開發停頓的另一原因。是勞動力的不足。原來中國是以豐富且低廉的人口。作爲經濟活動力。現在爲了補充兵力。一般勞動力。多數用於軍務。勞動力不足。也影響到了農業的減產。阻礙戰時經濟的生產力。糧食不足。

濟康 滅淋根 片
急性慢性 淋濁特效藥
各埠藥房均有代售
本(滅淋根)之效用作用於淋菌、殺滅淋菌、一面強化病部之抗菌力、以促進病之痊癒、死尿可怕(滅淋根)之特效也。實驗今世上罹淋病者其數甚夥、用(滅淋根)以期早日完全斷根、本(滅淋根)不但治男子淋病、又對於婦女白帶下、月經不調、子宮病等有特效、請試之可得良好之效果也
製造發賣元 奉天市浪速通一心街一號二〇六 濟康製藥所 電話四二三一六番

濟康 清血解毒丸 片
服後立能見效 短期除根永不再犯
主治 各期梅毒硬軟性下疳魚口橫痃關節炎淋巴腺炎筋骨痛先天梅毒小兒胎毒皮膚潰爛等症
人生最可怕的就是梅毒病
本清血解毒丸含有高貴之藥材、能發揮強力之清血解毒之作用、尤其對於婦女子梅毒、有特效
包裝四十 定價三元
各埠均有藥房代售
製造發賣元 奉天市浪速通一心街二〇六號 濟康製藥所 電話四三二一六番

司保明眼藥
是一般眼藥中的超特品
是一切眼科病的精良劑
全國藥房均有代售
總發賣 滿洲製藥株式會社

帽子牌商標
頭痛聖藥 腦新
頭痛!!宜速服
腦新如遇頭腦疼痛非常難忍時、頭目眩暈神智昏迷時、或讀書過度精神疲倦時及惡醉宿酒未醒時、倘速服腦新可立見奇効、其効若響、服後三分鐘、頓覺頭目爽快神智清新、苦痛若失、有如夜月秋遊能有心曠神怡之妙、此係續藥爲本劑獨具之特長、且雖連續服用、對於腦神經或心臟胃腸等決無副作用、亦無影響、孕婦服用亦無礙
主治 偏正頭痛 頭暈眼花 精神鬱悶 宿酒惡醉
藥價 四包入 十三包入 二十八包入 六十包入
荒川長太郎合名會社 新京藥品株式會社

國民堅持必勝決意 勿爲敵方謀略所乘
意大利降服協和會聲明決意

【新京】意大利巴德留政權八日夜已向美英要求無條件降服、而敢然轉抑光榮之日德意締結、故我等四千五百萬國民勿爲敵謀略所乘、而挺身於增產之至上命令『死生存亡斷弗分攜』大理想、始爲我等國民之不動信念、協和會、十日、以左記三宅中央本部談話形式發表協和會對於意大利背信行爲之聲明、宣明擊滅美英謀略之決意、

意國終於九月八日屈服美英但非刀折矢盡後之屈服、美英對意大利本土一部登陸時、即狼狽不堪、而要求無條件降服、其忽視三年前之日德意共同防衛、並不顧恥辱之屈服背信行爲、非天人所不許之罪惡而何耶？無條件降服之意大利、果爲保全國土民政而行者乎、當視諸事全土化戰場驅國民於鐵火下之背信行爲、時無條件降服實非有良心者所能行者、至此、意大利已歸諸國家名號於醬餅、歐洲形勢、因意大利之屈服而生如何變化者、自意大利政變以來、已因其萬全準備之德國作戰、而克服一切支障且因德國擺脫如此之意大利而減輕負担、故其作戰之一大飛躍殊堪期待、意大利之屈服、對於大東亞戰之遂行並無何打擊、以解放東亞爲目標之我必勝不敗基礎、並未因此而受何等影響、我滿洲國民於此必勝立場上因不動信念、今後即逢如何難關、亦應克服、以體詔書所示之旨、爲生活、職域、盡奉公之誠、一擧一動更應注意、以無愧於國家、昂揚粉碎美英謀略、完遂此大戰爭之自覺、以同必勝信念實切望不已者也、

建國忠靈廟合祀祭 國民遙拜時間決定

【新京】新合祀建國先覺四千六百五十二柱之建國忠靈廟第三回合祀祭、繼十日午後之第一日儀式、十一日於歡喜滿聖域、於日滿文武顯官參列裡嚴修之、協和會於意義深遠之日全國、致感謝之誠同時、讓此等先覺之遺勳、對時局克服、爲昂揚四千三百萬之新決意第二日　御儀執行之十一日午前十時決定爲「國民遙拜時間」由無線電指揮於該時刻各都組自不待言各職場、通行者向聖域行一分鐘默禱

鑑於華北虎疫猖獗 奉市當局要望市民注意衛生

奉天市鑑於華北方面虎列拉之猖獗與關係機關取緊密連絡以期虎列拉防疫之萬全、一日由華北來撫順到着之勞工百二十二名之中、在四日發生一名虎列拉患者、至九日假性竟達八名（內二名死亡）疑似二名、（死亡）市當局爲更換起市民之注意要望注意左記事項、

一、須預防注射
二、勿飲食生水生物
三、捕蠅
四、清掃不潔個所
五、疑似患者之發生之時、立即向派出所或組長報告（下痢嘔吐患者）
六、向華北及朝鮮內地旅行者須攜帶虎列拉注射證明書

奉天省防疫佈告

根據傳染病豫防法第二十一條、暫限於撫順地帶、職守左開條項、且期防疫完璧上無稍遺憾特此佈告、

一、指定地域　撫順市及其周域
一、交通制限
（一）陸路　限制由右地域外出、
（二）奉撫巴斯線　撫順東陵間
（三）列車制限　撫順梁井子間　撫順城營盤間　撫順城東陵間
一、交通制限者
無予防接種濟証明書者、及雖有右證明書者、而未經過接種後五日間者、但軍人軍屬、及由市縣長爰發長特別許可者除外
一、予防接種
對於指定地域內、重點地帶、居住者、須強制實施之
生鮮魚菜類禁止搬出
嚴禁由指定地域內之搬出、無論由撫順郊接縣之搬出
檢問所
於指定地域內要所設置檢問所、須嚴重監視訊問

禁止利用運河流域、禁止使用河水及撈魚游泳、前次報道對華北流行虎列拉、當局樹立鐵壁之防疫對策、對此致力防遏逐由本省內撫順市自華北入滿者中發生數名該患者對此各關係機關實施其污染地域之隔離遮斷、徹底的對防遏努力中此封止傳播同時對完全撲滅、第一爲各位之積極的協力、與對虎列拉理解之衛生處置爲最重要者也、即

一、於污染場所絕對禁止出入、
一、嘔吐下痢等時、立即受醫師之診療、
一、勿飲食生物
一、衣食住之清潔化、
一、近隣如有患病者發生時阻止其病源、立即相互之處置、不當者向當局報告
一、履行予防接種之事

對以上諸項須嚴守實行觀從來病魔之蔓延實績、對護病者並其關係者、缺欠衛生觀念關致形成大故之類例居多各位每人皆發揮衛生決戰之意氣、以期撲滅虎列拉如今爲擊滅美英、搶後以增強戰力邁進必勝必成、吾等亦担其一員之業務負責於高度衛生思想下、對撲滅病魔虎列拉要望擧全力協力之、

欽派侍從武官 視察清原壯丁檢查

奉天全省自徵壯丁檢查開始以來、各地不斷發現美談、且發揮青年殉國忠勇之象氣、
皇帝陛下軫念壯丁檢之實施、並當此之狀況、乃欽派主侍從武官於本月十三日臨清原縣實施中之壯丁檢查場、視察一切奉天省長特派梶民生廳長往清原縣迎並引導視察、而清原縣檢查壯丁、蒙此無上光榮殊爲欣幸必誓以忠勇報國而答報　皇恩於萬一也

豐穰之秋（四）

增產進軍、非以今年爲限而即告終也、當與擊滅美英之刺刀共進不已、大東亞穀倉滿洲豐穰之秋、首先刈穫之麥跡、立即施行秋耕、以備來年之增產、秋耕增進地力防除雜草及病虫害、尤其對於夜盜虫之防除、大發揮威力、滿農亦倣日本人開拓民、多行秋耕、改良種子、改良農具、倣傚日本人開拓民、改爲彼等之營農、秋陽下、使役滿馬之犁帶高牙太空、秋耕矣、爲來年增產也、（寫眞爲秋耕之滿農）

聖戰美術展覽會

主旨

大東亞聖戰開始以來、皇軍於各方面樹立了雄渾無比的輝煌大戰果、而南方共榮圈之建設、亦漸次邁上了就緒之途、於此爲勝感激之際、日本關係各機關爲展示南方作戰從軍畫伯之關於『南方戰線勝利之記錄畫、及陸軍開催『聖戰美術展』、藉以使一般國民徹底認識皇軍將兵勝利活躍之實態、昂揚撲滅醜類敵英美擊敵之意識、則大東亞之聖戰、掃滅醜類敵英美之完遂、亦不遠矣、

自九月九日至九月十六日　滿毛百貨店

展示

陸軍作戰記錄畫（陸軍省代下）

賜天覽　巴鄰傍神兵降下　鶴田五郎畫
賜天覽　山下、巴西巴爾司令官會見圖（第二回帝國藝術院賞）　宮本三郎畫
賜天覽　煙幕之路　猪熊弦一郎畫
賜天覽　克列西德隘『基克』高地　田中佐一郎畫
賜天覽　哥達巴爾攻最後之日（秋馬丘高地）　中村研一畫
賜天覽　香港尼克爾遜附近之激戰　藤田嗣治畫
賜天覽　曼達列入城和緬甸人的協力　宮本三郎畫
賜天覽　神兵奮戰圖（落下傘部隊巴鄰傍精油所攻擊）　伊原宇三郎畫
賜天覽　德里油田斯爾戰車保部隊的活躍　田村孝之介畫
賜天覽　英領婆羅洲南擊　中山巍畫
賜天覽　四月九日記錄　清水登之畫
賜天覽　巴坦半島中央突擊部隊　福田豐四郎畫
賜天覽　二月十一日（秋馬丘高地）　向井潤吉畫
賜天覽　新加坡會見圖（三月八日蘭印軍使引見）　鈴木榮二郎畫
賜天覽　嘉里丘第西方之爆擊　藤本東一良畫
賜天覽　馬尼拉之展望　川端龍子畫
賜天覽　爪哇、巴達維亞敵上陸　小磯良平畫
賜天覽　香港最後的總攻擊圖　吉岡堅二畫
賜天覽　伊南角之戰　寺內萬治郎畫
陸軍美術展覽會出陳畫三十點　南政善畫　山口蓬春畫
關東軍報道隊記錄畫七點　高光一也畫

觀覽料

一般　每人三十錢
制服之軍人、軍屬、警察官、學生　每人十錢
一般團體　每人十錢
軍人、軍屬、警察官、學生團體　每人五錢

團體報名方法

一、團體三十名以上報名時由本社通知指定之觀覽日時（觀覽日時於十五日後由本社通知）
二、團體報名時務將所屬團體名、住所人數引率責任者代名、詳細記之、並提出所交之觀覽料、而於九月十五日以前送至奉天市大和區闕田町九號康德新聞社奉天支社事業部

主催　滿洲美術家協會奉天支部・康德新聞社・滿洲日日新聞社
後援　關東軍・奉天省公署・奉天市公署・協和會奉天省本部・協和會奉天市本部・滿鐵鐵道總局・滿洲百貨店組合

東滿密林視察記（下）

本社記者　王秋螢

三、山舍中的夜宿

看完了近藤林業株式會社的工場以後、已經是午後四點了、當時告別了川邊支店長、我們便坐上了貫穿密林中的小火車、一直往「二十二軒」駛去、

山嶺是更顯得陡峭了、原始的森林、廣漠得沒有一點邊際、形成了蒼鬱葱隆的樹海深邃、靜謐、好像完全與外邊的世界隔絕了、

沒有風、沒有雨、古森林在沈默着、祇有山間中的清澄流水衝擊着石子、濺起淙淙的鼓響、

小火車不停的穿過綿長的樹海、從穿山的隙縫中望出去、那遒勁高大的樹木、與茂盛繁密的枝葉、好像一直要把他們的軀幹、挺伸到天際、森林雖然是無語、但卻好像是在傾聽又如同在靜眠的夢中、

千萬年的沈默啊！這原始的古森林、是埋藏着多少歷史的古夢呢？

滿鼻的草香、與芬芳的野花大自然的壯美、完全陶醉了我的精神、忘掉了都市的喧囂與人們的嘈雜、

車身爬行了足有一點鐘的時間、猛然停了下來、已經駛進「二十二軒」營林職員事業所了、這是一片平坦的廣場事業所的前面、正有一座綠色的高山、山下建築着許多低小的屋舍、住着是都在這山中勞做者的家族、

當我們脫下了皮鞋、被人讓進一間職員們的宿舍裡、屋子卻非常潔淨雅緻、純係是日本式的鋪設、給我一種舒適幽靜的感覺、坐在那厚的墊子上、雖然有一點不自然、但在一天的疲倦後、忽然休息在這小屋子裡、却也感到了旅途的慰藉、

外邊的黃昏景色是漸漸濃厚了、坐着暮色中對面的高山、與山下村舍屋頂上繚繞的炊烟、引起一點飢餓與微寒的感覺、我便輕輕的闔上了窗子、

突然門上響起輕輕的敲擊聲、一個僕役來叫我們去洗澡、於是都脫去了外衣、換上日本式的浴衣、一同到浴池裡、

從燒熱水池中浸潤完以後、好像解去了一天的疲倦、並且感到了一點溫暖、正好在這時也開始了晚餐、時我們備晚餐的桌子上、坂井先生是最喜飲酒的人、我們預備了兩瓶白酒、也許是旅人們最好的安慰品吧、何況又是在這寂寞的山村裡、

酒後回到了我們的屋子裡、已經亮起了燈燭的光、也許是在我們的生活裡、這一夜是我的異樣的夜了、

望着夜晚滿天的天空、與明亮的星子、深夜到入睡、竟使我好久好久就這樣的度過了山村的一夜、

四、密山中的跋涉

天剛濛濛亮的時候、從睡中醒過來了、推開了身上蓋着的厚大棉被、翻身坐起來、第一眼便又望見那座對面的高山、

乳白色的冷霧、瀰漫了整個的山峯、山舍中的屋頂、又似倒懸着早晨的炊烟、烟與霧瀰漫成在一起、已經分不清那裡是霧、那裡是烟了、

我用冷水洗完臉、被外邊清新的空氣誘引、便跑到廣場上去散步、黎明的陽光從山頂射出來、灑照在山峯的霧靄、被這玫瑰色的陽光照射、也漸漸稀薄了、

幾個俄國的女孩子、穿著鮮艷的紅色衣服、活潑的在廣場上跑着、跳着、更點綴出山村中的朝氣、

貫穿森林的小火車、又轟轟的駛出廣場裡、載着許多木材、小車頭的尖叫、衝突了全森林的沈寂、一天的工作又開始了、

森林與大地、也從夢中醒來、我們吃完了早飯、也開始行動、首先是到密林的山中、去看炭窰、

幾日來的陰雨、往山上去的小徑、非常泥濘難走、並且更滑潤得很、踏着叢茂長沒膝脛的野草、時時使兩脚入很深的泥水裡、

跋涉了許久泥濘的山徑、我們才到山中的炭窰、三四個工人、正寂寞的在窰邊吸着紙煙、

窰是長野式的炭窰、每月可燒兩次、一次大約可出炭千餘斤、

看完了燒炭的工程、然後又回到「二十二軒」事業所、從這裡到工人的宿舍、在低矮的大板房中、板炕上睡着許多工人、這都是在山中勞作的工作者、也因幾日來的淋雨、不能到山中去勞作、

還一天很悠閒的看完了各處、然後便回到宿舍裡休息、

晚飯以後、與營林事業所的職員、在煤油燈下、我們又展開了一個小小的座談會、據說這裡的工作、夏季是製材加工、一到冬天、便開始採伐了、進山裡來的工人也增多了人數、所以一年中最大是煩忙的時期、

同時爲了防止工人的移動、對於配給的數量也力求充足食鹽與豆油每月一次、在這飲食充足生活平靜的情形下、便沒有一個人再想到移動了、而且在這裡的工人、多是由華北入滿、並多是親友關係、更形成了大家族的氛圍、

座談會完了的時候、已經夜裡十時了、飽睡了一夜之後第二天早晨我們又照來時的山路、坐着山火車、走出了密林。

二日的山村夜宿、一直到現在、那優美的風景、與勞工們樸素忠厚的面孔、還給我深留着深刻的印象。

大學聯合演習終了
盧文教部大臣激勵全体學生

【新京】高大學學生聯合演習終了、統監盧文教部大臣、於新京醫大校庭訓知左之訓示、以激勵全体參加學生、此次擧行第一次直轄大學學生聯合演習、担當我國將來興隆、接近諸君勇姿不勝欣快、唯昨最諸君之勇戰奮鬥、誠乎時徹底練成所致也、爲邦家誠同慶之至、現在大東亞戰爭、應熾烈決戰階段、促進吾人之奮起、是爲切望、不覺諸士更研鑽鍛鍊、以應國家之要請也、

中央社會事業講習會
九月廿三日於國都隆重擧開

由滿洲中央社會事業協會主辦、民生部後援下、擧辦之第四回中央社會事業講習會、將於九月二十三日起、至同月三十日止、亘八日間在新京興仁路世界紅萬字會隆重展開矣、奉天省參加者爲十名、已由省通令各市縣社會事業團體選拔幹部參加在本月十五日前報省以備出發其講題如左、

一、講義
社會事業總論
社會事業與教化
滿洲社會事業當面諸問題
社會事業團體整備育成
社會事業施設經營上諸問題
二、特別講演
國民厚生問題
興農增產報國
大東亞戰爭與最近國際之情勢
民族協和運動
聖戰下教化事業之使命
福祉委員制度
一般救護事業
滿洲社會事業概說
社會事業精神
社會教育概論
國民勤勞奉公制度
國民禁煙運動
惟神之道
司法保護事業
三、見學
講演期間中於左列施設見學、宏濟院、康產院、恤兵院、博濟慈善總會、濟生院、仁慈堂、聖慈院、新京監獄、南嶺植物動物園、

強化海運陣營
設置滿華海員養成所

【大連特電】作爲決戰下海上輸送之增強、造船界不分晝夜盡死力之生產增能新造之船舶挺身於怒濤萬里奮鬥於海上輸送之海員的育成亦爲燃眉之急務、日本內地於全國各地私立養成所、由短期講習以養成船員關東州海運奉公團前曾由滿華人養成普通海員便爲於近海航路航行船舶之乘組員、以應召決戰下海上輸送之陣營、昨年九月僅以滿華人爲對象企畫新設海員養成所、向當局申請預算中以種種關係未見認可至於今日、海員之重要性愈見猶極化、一方鑑於對時局強烈認識之滿華人青少年海員志願熱誠的昂揚近日當局以增足的措置將關東州普通海員養成所於海運奉公團實美開大連市經營之、以滿華人青少年之入所與內地同樣以二個月半短期講習向海上人材養成努力其第一期生由十四歲至二十五歲由公學堂初等科及此等學歷所有者銓衡甲板機關各二十五名均以寄宿舍生活而開始講習入所中於被服食費支給外並給與若干津貼、二個月半卒業後立即以預備海員資格被船舶會社採用、約見習六個月經後堂堂作成海之戰士、

第四回航空日
關東州擧行紀念行事

【大連電】於空中決戰場索羅門爲首烈之彼此之航空擊滅戰四回航空日關東州更爲擊滅美英之決意、迎二十日第四回航空日、航空協會關東州本部、關東遞信局主催以婦人、青年、一般市民爲對象擧行各種行事、該日於周水子飛行場、自午前九時三十分行軍用機一架、滑空機五架及市內各中等學校寄贈之獻納機十二合之贈呈式、並表明一死赴空決戰場之青年決意同時擧行關東州航空青年隊之結成式、晨後由戰鬥機、開催空中戰鬥並航空大會、

全國新歌手競唱會
南滿地區一歌手晉京

陶冶國人之情操文化並獎勵健全之娛樂計、本社主辦之新人歌手競唱大會、將於本月十一日在新京大同公園音樂堂舉辦大會、南滿地區之新人歌手、已由本報選拔爲參加首都新京之全國競唱大會、代表王彰（男）及金聲（女）由本報事業部引率之下、於昨日（十日）午後十一時十三分發之列車向首都新京出發矣、

寫眞　上爲全滿新人歌手、下爲南滿地區新人歌手、王彰及金聲發車前之姿態

中央各部首腦一行 抵哈視察無敵國軍

【哈爾濱】行將強國軍之現地視察中之古海總務廳次長、以下各部首腦與十日晨抵哈之笠原參謀長以下、關東軍嘉傑一行、午前九時三十分一同訪問哈爾濱郊外屯國軍第二高射砲隊、約三十分鐘參觀展開之壯烈、實彈射擊演習、眞井軍事部次長及任臨時說明之關東軍笠原參謀長對尾大佐之說明、正午開始彈幕射練成感銘北鐵國軍之本領、至於江上軍司令部有憲司令官之江上軍管區一般狀況之說明乘短艇於松花江航行十五公里、國軍陸戰隊之江上軍、勇敢無比、觀機動攻擊之無敵江上軍堂堂威容更於午後二時三十分、視察補給本廠、自六時於厚生會館臨席與國軍首腦之懇談會、

中央查閱 學生軍事訓練

在置重點於國民体力練成聲中、而省下各中等學校之軍事教練亦有相當顯著之進步中央軍事及文教部爲對奉天省下中等學校青年團軍事訓練查閱計將於本月下旬實施省公署文教科在準備中、

無線電

九月十一日（星期六）

晨　六・〇〇（新京）國歌建國體操　六・三〇（大連）初等日本語講座　七・〇〇（新京）報時、報道繼續（新京）一國民歌曲一向前走二、興亞之歌三、保衛東亞四、勤勞奉公歌五、吹奏樂一、協和進行曲二、三國民進軍歌前九・五五（新京）國民遙拜時間　一〇・〇〇（奉哈）經濟通訊　一一・三〇（新京）職場體操　一一・四五（新京）報時繼續（奉天）平谷調大伯之〇・三〇

晝　〇・四五（新京）家庭時間　新京特別市立第四病院醫師　姙產婦應有的常識　王秉梅　一・〇〇（新京）報道繼續（奉天）食料品小賣價格　四・〇〇（奉哈）經濟通訊　六・〇〇學童時間（新京）新聞（哈爾濱）兒童劇狗猫和老鼠　哈爾濱放送兒童劇團編劇何其導演程浦　六・三〇（新京）中等日本語講座

晚　七・〇〇（新奉）報時報道隣組通訊　七・三〇（新京）國民歌作詞王淑華東亞青年進行曲佐和龜雄指導　繼續（奉天）防諜　東亞黎明（三）（作者鄭）　繼續（新京）一、絲竹合奏春江花月夜　新京音樂團　滿洲樂部二、南胡四重奏 1. 一絲竹調 2. 桃花序曲　（錦州）唐山太鼓　九・〇〇（新京）報道　哈爾濱放送混聲合唱隊繼續（哈爾濱）西部合唱一、燕二、秋色三、海濱四、鐘片之合唱　指揮劉思　九・三五（奉天）許詞　一〇・〇〇（新京）報時報道　一一・〇〇（北京）習劇（完）

凌雲医院

內科　外科　小兒科　皮膚科　產婦科　X光科　其他科

晝夜接生　隨時入院
各科診療赤貧者免費治療每禮拜一三五午前八時爲限
院址奉天市大西門裡郵局胡同內一心街一段三三
電話（一三五二一號）

リンゴコロン
蘋果化粧水
大連市東比須町五八番地
株式會社　三鼓洋行
電話（二）一五五三番

支票遺失聲明作廢
啓者敝號於康德十年八月九日開出奉天北關出張所支票壹張計國幣參千七百五拾元號碼四四一七四因途中遺失除向該行掛失外特此聲明作廢
洪昌興啓

父子脫離關係
敝人張文山有子張秀方現年三十六歲素日行爲不正屢教不改恐其敗壞家風特此登報聲明與子脫離父子關係嗣後若有債務等事一切由其自負與本人無干
住西七區大臉英台村巴家屯　張文山啓

營業讓渡聲明
本市康泰街四段三四號第二名利當文記於本年七月十五日讓渡於第二名利當同記立有契約爲證關於以前第二名利當文記之對外債務及擔保等事本號概不負責特此聲明
第二名利當同記謹啓

存款摺子遺失作廢
啓者敝人劉福來不慎遺失志城銀行大北街支店二七六號存款摺子一件除向該行掛失外嗣後無論落於何人之手概作無效
聲明人劉福來

福康育

羣醫束手百藥無靈時服速福康育
▲婦女諸病▼
▲立奏神效▼
葯不在多●有効則靈●價勿貪賤●好病爲功
定價●大盒二千粒入二十二元六角●小盒一千一百粒入七元二角

適應症（外埠函購另加郵費四角）
赤白帶下　腰腿疼痛　子宮寒冷
久不受孕　行經腹痛　月經停閉
腹內膨脹　寒塊氣塊　瘀血凝積
月經不調　虛病癆病　產後諸症
四肢痠痛　面黃肌瘦　飲食少進
服福康育　諸症除根　飲食劇增

製造本舖　國瑞藥房　奉天市小北城門外西頭電車路道北　電話（四）二〇四一番
奉天代理店　中街　中法大藥房　電話（四）二八五九番
奉天代理店　中街　天益堂　電話（四）二九九七番
奉天代理店　中街　天益西藥房

治愈婦科諸症來函鳴謝原文照錄

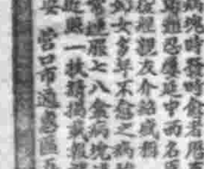

各市縣代理店（一）

關東州版

康德新聞社大連支社
關東州大連市榮町二
代表電話（三）九六五
通信部（三）六〇三四
振替大連 一四九五

刷新戰時生活
生必品展覽會已開幕

決戰生活必需品精粹蒐集、大連商議主催、州廳、大連市役所、協和會後援、與關東州決戰生活必需品展覽會、在州民會館、八日午前九時半、於市內浪速町三越、幾久屋三越百貨店等處、一齊的舉行開幕、各會場開場特設上……第一會場（衣部門）浪華洋行、於第二會場展覽正面有決戰規格整備指示之綜合州洋服統制會社出品之綜合服、……第二會場（食部門）於幾久屋……示、頗得衆望、一方面出品物之綜合審查、九日午前十時於大連商議開催、有穡口審查委員長、各部審查長、審查員、今市大連商議副理事、松川主任等出席、以州生產品、更行決定州民生活之標範的規格、以爲審議審查的標準、

對皆勤優秀者
舉行光榮表彰式

【大連】康德六月間之州內運動……關東州勞務協會、關東州工業會共同主催之戰力增強皆勤賽於八月二十一日終了、已於月之七日午後二時、假勞務協會會議室內、有宮川常務理事並其他關係者出席之下、開催了成績審查委員會、綜合以及各部門順位決定、綜合點、第一位爲關東州……第二位……第三位……可是入賞會社、對工場定於十四日午後一時、假聖德公園相撲場表彰式舉行、有柳井州廳長官授與優勝旗並表彰狀、各部門別位如左記入、

△窯業
一、營口窯業、 九八、八八四二、
二、東亞煉瓦、 九八、八六一四、
三、小野田洋灰 九二、四六六一、
△金屬第一
一、進和商會、 九一、八〇九八、
二、若本製作所、 九一、七一〇八、
三、滿洲重機、 九〇、五六七七、
△金屬第二
一、都交自動車檢查課 九五四九四五、
二、都交電車工作所 九五一〇九七、
三、萬盛興 九四、八五六七、
△化學
一、三菱油房、 九七、三八四四、
二、滿石、 九六三〇六六、
三、滿化沙見町工場 九五、一〇〇三、
△紡織
一、共同工廠 九五、五四二〇、
二、內外綿、 九一五二四九、
三、滿洲製麻 九一、四五五六、
△纖業（前揭）
△工業第二
一、萬田工廠 九八、九〇一七、
二、森永製菓 九八、四三二九、
三、日清印刷、 九七、三七三六、
△交通
一、大連電氣區 九九、〇四五〇、
二、埠頭第一倉庫、 九八、九〇二九、
三、同第二埠頭 九八一九三五、
△運輸
一、國際入船、 九一、四四五〇、
△礦業
一、三昌公司、 九七、六一五七、
二、復州礦業、 八六、四二五四、
三、久保田組、 八六、三六一六、
△土建
一、東亞建鐵、 一八、六四四七、
二、揚井鐵工所、 一四、〇六〇七、
三、久保田組、 八、三八一、

州內近將設立
靴鞄輸入會社

關東州靴鞄輸入株式會社（資本金三十萬圓收拂四分之一）之設立、已有相當之遲延、近將有正式認可而施行運營之、對於延之原因、關於新會社設立後將施行業務運營之進展、而以從來在關東州輸入靴鞄之配給機、而以關東州靴鞄配給實業組合之擴張、以此配給機一切由新會社吸收而施行輸入、配給之兩業務、業向州廳申請、一方該組合對於此種折衝、最近大致將得到諒解之點、

連驛勵行敬禮

【大連】日本月八日開始實施對鄉軍禮遺勵新週間、符合同一步驟於門前大連驛勵行敬禮以徹底禮道之爲礎確立、決戰下輸送報國之重責有鐵道人緘肅很規律振作、由八日起至十日、實施敬禮徹底週間、

普及孝悌忠信思想
州道德會開催定期講演

關東州道德會大連西崗子分會、茲爲昂揚東方道德之真義、普及孝悌忠信思想、並教化報國爲目的、此次特由新京總會、約請兵興業智育部長、秦方蔚講演團長等外數名、於十一日一行來連、假西崗子立本大旅社講演三天、嗣後並預由十四日起、赴往市外大孚寨子講演五日、至期務希男女老幼、盡與參來、

關於增產狀況
柳井州廳長官談話

柳井州廳長官、於八日午後一時於正廳會見記者團、對於當前之問題發表如左的談話、

△農作物之增產 州內之農田以蔬菜、豐陽店、雜子窩各地在天日製鹽上最必要的而是天氣的旱天、且因雪降雨影響甚少、故其成績極爲良好、與例年比較確實增收三成以上、爲期明年度對增田之確保而對資材之整備、設施之改善、爲使完後戰爭之重要使命、將向增產之道一路上邁進

△輕金屬工業之確立 在石河設立關東州輕金屬會社其建設工事正急速進行中、關於主要原料之苦汁的蒐集、關東局石橋資源課長日前上京之際對於當局之製造、已得各方面之諒解、因於上製造用原料之石綿其最入資料有難點、最近以金州之和尚山一帶試存之石綿證明其有優秀性、將來原料之一部而行相當量對日供出、且輕金屬對航空機及戰爭兵器之生產爲不可缺之重要資材、故對增產上之資金、資材、勞力之圓滑化、將傾注全面的努力

△農產物之耕作州內之農產物、除包米其他全部耕作極爲良好、預想充分可以平年作、水田在本年新行造成有百五十町步、明年度更行擴充造成計畫、以使其非達到確立主要食糧需給體制不可、對米穀以外之農產物、因本年度品種改良業經有甚大之成果、明年將以計畫農事試驗場爲中心而實施之

△食糧事情 經現在爲長期食糧需給之開始期、對滿系之配給未免有幾許的窮屈化、關於此未免多少影響生產工事方面、伴隨戰爭之進展、由於船舶戰不足、在內地因食糧之對兩方面待當兵站基地減少故滿洲之食糧增產使命益加有重要性、關東州與日本內地之食糧同樣對滿依存性增大、故關東州與滿洲行緊密的協力之下、而施行推進食糧增產、一方在州內斷行配給機構的整備消費規制、而考慮徹底強化適正之配給

△人口對策 州內人口自入本年已呈示着相當的增加此對關東州人口增加實證有抱擁性、亦可見關東州之發展、其增加人口之大部分爲華北來之勞工國、於此項之增加實有影響食糧對策、刻由華北勞工協會與關東州勞工協會間發給勞工證明書、並定有協約、而考慮一律的浮遊人口之增加、爲對華之勞工之定着性計、最近由各工場考慮勞工之宿舍、以便勞務管理之徹底、食糧配給之圓滑化、以此點而使大行生產增加、並爲使優秀勞工有定着性起見、將考慮必要的辦法而行將來的大變動

△生產增強推進班之活動 將以官民合同之生產增強推進班、以各班按預定日期巡歷州內重要工場出動現場從業員、並與當事者懇談使其舉有大成果、工場側宜歡迎扭助之推進班而行無隔閡披瀝現狀、以打開生產隘路、而行招來非常的好結果、對預定日程對行終了、今後適定適當之時期實施之、目下正準備中、

爲謀書房教授上進
開催書房教師研究會

【大連】市內星個浦小松台幼稚書房蘇美齊教師、頗向心於學童之啓導、今回並爲再進教法、乃於月之六日、假本校內、招開研究會、時有其他書房教師百餘名、以及市教所牛島視學等蒞臨之下、自午前八時半、舉行國民儀禮之後、即實行日滿兩語教授等研究、並學童作業之指導、至十一時頃終了、午后則移場於沙河口公學堂內、全体出席、以書房經營等爲課題、加以新頴之研究突、

防止食糧流出
召開磨坊業者會議

【普蘭店】本營察署保安經濟係、鑒及近來市內包米面及其他穀物密輸者極爲聯繫、因於月之七日午前八時、在該署講堂內、招集市內磨坊製粉業者會議、爲期防止食糧品之密秘流出、並有谷崎保安主任指示一切、關於之業者、如有發生此事、一旦被官查覺、則必嚴罰、因希各組合員、切切遵守爲荷、

商會調查
開廢業者

大連西崗商會對八月分各商家數目曾行調查、結果爲一千九百餘戶、關於開廢業者況、開業三戶、廢業十八戶、並轉業亦在內、而開業者及廢業者均爲雜貨等、較上月同期無大差別

學制改革之前
州內滿系中等學校巡訪記（二）
至誠盡忠獻身奉公
教育之大本向皇道歸一

德田 特派員記

與往州內滿系學校、教科內容使其對應時局而強化學徒報鍊成皺國民學校兒童、亦不稍有遜色、現在彼等滿系教育之重點立於徹底強化日本精教育之基礎、可舉如下四項、

一、體現理解向皇國之道歸一、日本精神日本文化之事、

二、認識關東州之特殊性與州民之使命之事、

三、滿系實際於大東亞建設信念之事、

四、感謝皇恩皆養報恩之念之事、教授日本言語爲滿系皇民化之大前提、日本語修之話也、一切皆使其理解日本民族爲指導者、首應將國日本爲宗從大東亞戰爭之國家歷史的大使命把握精神且有九之指導理念、爲最重要者也、其不僅學生、將如斯原理、使其父兄等第一把握認識、自不待言、克服任何艱難缺乏、堅持挺身於聖戰完遂之決意、職爭漸趨向長期戰、消耗戰如日國家之要請、彼等學生、依然無論於如何職場擔任如何職務、要講施參有力之教育與鍊成、樓偕熱烈決戰下之州內滿系學校、於如斯意國之實踐、舉總力而效門、於以下州內滿系教育學制改革前、介紹各中等學校之全貌、鼓吹滿育振興之氣運此爲記者之意圖也、（大同金州女子高等公學校篇）

招募
當差的
年令十四歲以上二十歲以下
勤務場所 大連市榮町二ノ三一
大連支社
康德新聞社

桂林風景又一例

中國之山與畫（五）

……土質之特色、……黃土之特色……北部多山、……滿洲的胎畫自然的風景、亦是茲土所在、……中國之山、……

菲島棉花視察記 八

久保田氏難道是技術員的人、可是我想在他的胸中一定懷着不可揣测的信念。上野（好）技師是一位不能隨便的熱血漢。……

……

「先生！棉花已經開花了！」

……

新兵器 爆雷

攻擊潛水艇最有效力的兵器、是爆雷。……

巴里島美舞蹈
野外作舞台 四面燃火炬

巴里島人都很喜歡舞踊與音樂、……

南方趣話
椰子樹

……

馬鈴薯莖葉可製衣料

……

軼話 明桂王逃亡緬甸

歷代與緬甸所生之關係、給後世還留印像最深的、就是明永曆帝之逃亡於緬甸、……

格言選錄

△水失管己氣魄而欲惑（羅巴德孫）
△大胆中。有才力。有妙法（西諺）
△道義之勇。勝於戰場之勇（西諺）
△粗暴。非勇氣也。（那破崙）
△疾風知勁草。嚴霜知貞木（顧凱之）
△商業盛衰。一視信用如何而定。（德諺）
△正直頭上有神在（日諺）
△長舌易招禍（史記）
△至言如泣。邪說易動人（卜拉文）

大東亞戰爭下重慶經濟的潰崩【九】
胡篆

再看雲這些所謂西南開發經濟的基礎的資源。首先米和雜穀是過剩。小麥是不足。四川省因爲是有名的產米地所以過剩一千萬石。……

……

濟康 減淋根 片
急性慢性 淋濁特效藥
各埠藥房均有代售
濟康製藥所
電話 四二三一六番

濟康 清血解毒丸 片
服後立能見效短期除根永不再犯
主治
各埠藥房均有代售
濟康製藥所
定價三元
電話四三二一六番

司保明 眼藥
是一般眼藥中的超特品
是一切眼科病的精良劑
全國藥房均有代售

帽子牌商標
頭痛聖藥
腦新
頭痛!!宜速服
腦新如遇頭腦疼痛非常難忍時、頭目眩暈神智昏迷時、或讀書過度精神疲倦時及惡醉宿酲未醒時、倘速服腦新可立見奇效、其効若響、服後三分鐘、頓覺頭目爽快神智清新、蓋痛若失、有如夜月秋遊能有心曠神怡之妙、此偉績係爲本劑獨具之特長且雖經續服用、對於腦神經或心臟胃腸等決無副作用、亦無影響、孕婦服用亦無礙

國民堅持必勝決意
勿為敵方謀略所乘
意大利降服協和會聲明決意

【新京】意大利巴德格里奧政權八日夜已向美英要求無條件降服、而敢然離棄盟約、故我等四千五百萬國民勿受敵謀略所乘、而挺身於聖戰之完遂上、命令「死生存亡須與共分擔」大理想、始終貫徹國民之不動信念、協和會、十日、以[illegible]中央本部長名、宣明擊滅美英謀略之決意。

意國竟於九月八日屆服於美英[illegible]、[illegible]求無條件降服、[illegible]而何耶？無條件降服之意大利、[illegible]當觀察變全土化戰場國民於幾大下之[illegible]

質信行爲、尋無條件降服實非有良心者所能行者、至此、意大利已屬諸國家、名實俱亡、歐洲形勢、因意大利之屆服而生如何變化者、自意大利政變以來、巴因其萬全準備之德國作戰、而克服一切支障、日因德國[illegible]意大利[illegible]、故其作戰之[illegible]大東亞戰之遂行並無何打擊、以解放東亞爲目標之我必勝不敗基礎、並未因此而受何等影響、我滿洲國民於此必勝立場上內不動信念、今後更須如何[illegible]應克服、以體認[illegible]之聖旨、爲生活、職域、盡奉公之誠、一舉一動更應注意、以無愧於國家、昂揚粉碎美英謀略、完遂此大戰爭之自覺、以固必勝信念實切望不已者也。

鑑於華北虎疫猖獗
奉市當局要望市民注意衞生

奉天市鑑於華北方面虎列拉之猖獗與關係機關取緊密連絡以期虎列拉防疫之萬全、十日由華北來撫順到着之[illegible]工[illegible]二十二名之中、[illegible]發生一名虎列拉患者、[illegible]日[illegible]性者達八名（內一名死亡）疑似二名、（死亡[illegible]）市當局爲更換起市民之注意、望注意左記事項、

一、須預防注射
二、勿飲食生水生物
三、[illegible]
四、[illegible]

奉天省防疫佈告

[illegible]

一、指定地域　撫順市及其周域

一、交通制限

（一）陸路　[illegible]
（二）奉撫巴斯線　撫順[illegible]
東陵間
（三）列車制限　撫順深井子間　撫順城營盤間　撫順城東陵間

一、交通制限者
無予防注種證明書者、及雖有右證明書者、而未經過注種後五日間者、但軍人軍屬、及由市縣長發給特別許可者除外

一、於防疫種
對於指定地域內、重點地帶、居住者、須強制實施之
生鮮魚菜類禁止搬出
嚴禁由指定地域內之搬出、無論由撫順鄰接縣之搬出
撫順[illegible]
於指定地域內要所設置檢問所、須嚴重監視訊問

欽派侍從武官
視察清原壯丁檢查

奉天全省自壯丁檢查開始以來、各地不斷前現[illegible]、且發揮青年[illegible]之豪氣、[illegible]皇帝陛下軫念[illegible]施、並爲[illegible]派侍從武官於本月十三[illegible]

[illegible]

建國忠靈廟合祀祭
國民遙拜時間決定

【新京】新合祀建國忠靈四千六百五十二柱之建國忠靈廟第三回合祀祭、定於十日午後之第一日儀式、十一日於獻[illegible]、以日滿文武顯官參列、[illegible]協和會於意[illegible]之誠同時、[illegible]此等先覺之四千三百萬之新決意第二日　御儀執行之十一日午前十時決定爲、「國民遙拜時間」由無線電指揮、於該時刻各鄰組自不待言各職場、通行者向現地行一分鐘默禱

[illegible]禁止利用運河、[illegible]禁止使用河水及捕魚游泳、前次報道對華北流行虎列拉、當局關於鐵路之防疫對策、對此致力防遏遂由本省內撫順由自華北入滿者中發生數名該患者對此各關係機關實施其汚染海域之隔離遮斷、徹底的對防遏努力中此封止傳播同時對完全撲滅、第一須各位之積極的協力、與對虎列拉理解之衛生處置爲最重要者也、即

一、於汚染場所絕對禁止出入、
一、嘔吐下痢等時、立即受醫師之診療、
一、勿飲食生物
一、衣食住之清潔化、
一、近隣知有患病者發生時阻止其接觸、立即報告之處置、不審者向當局報告
一、勵行予防接種之事
對以上諸項須嚴守實行觀從來病魔之蔓延實績、對罹病者並非關係者、缺欠衛生觀念而致形成大故之類例甚多各位每人皆須體得衛生決戰之意氣、以期撲滅虎列拉如今

[illegible]撲滅美英、爲後以增強戰力邁進必勝必成、吾等亦相其一員之要覺而於高度衛生思想下、對於滅病魔虎列拉要望舉全力協力之、

大學聯合演習終了
盧文教部大臣激勵全體學生

【新京】當大學學生聯合演習終了、統監盧文教部大臣、於新京醫大校庭訓如左之訓示、以激勵全体參加學生、此次舉行第一次首都大學學生聯合演習、担當我國將來興隆、接近諸君勇姿不勝欣快、唯昨晨諸君之勇戰奮鬥、謹平時徹底鍊成而致也、管部家誠同慶之至、現在大東亞戰爭、愈趨熾烈決戰階段、促進吾人之奮起、是固切望、至冀諸士更研鑽鍊磨、以應國家之要請也。

中央社會事業講習會
九月廿三日於國都隆重舉開

由滿洲中央社會事業協會主辦、民生部後援下、舉辦之第四回中央社會事業講習會將於九月二十三日起、至同月三十日止、五八日間在新京興仁路世界紅萬字會隆重展開矣、奉天省參加者爲十名、已由省通令各市縣社會事業團體選拔幹部參加在本月十五日前報省以備措置其講題如左、

一、講義
社會事業總論
社會事業與教化
滿洲社會事業當面諸問題
社會事業團體整備育成

二、特別講演
社會事業施設經營上諸問題
國民厚生問題
與發育滿洲建國
大東亞戰爭與最近國際之情勢

民族協和運動
聖戰下教化事業之使命
國社委員制度
一般救護事業
滿洲社會事業概說
社會事業精神

三、見學
社會教育概論
國民勤勞奉公制度
國民[illegible]運動
惟神之道
司法保護事業

講演期間中於左列施設場所見學、安濟院、康濟院、恤兵院、博濟慈善總會、濟生院、仁慈堂、聖慈院、新京監獄、南嶺動物園、

強化海運陣營
設置滿華海員養成所

【大連特電】伴隨決戰下海上輸送之增強造船界不分晝夜繼續送此之生產戰新造之船舶着着向戰海送出、與此相應挺身於怒濤萬里者即於海上輸送之海員的育成亦爲燃眉之急務、日本內地於全國各領私立養成所、由短期講習以養成船員關東州海運奉公團前曾由滿華人養成普通海員便宜於近海航路航行船舶之乘組員、以應召決戰下海上輸送之陣營、昨年九月僅以滿華人爲對象企劃新設海員養成所、向當局申請預算中以種種關係未見認可至於今日、海員之重要性愈見積極化、一方鑑於對時局強烈認識之滿華人青少年海員志願熱誠的昂揚近日當局以嚮是的着還將關東州普通海員養成所於海運奉公團會美開設以州內居住之滿華人青少年爲主體以選拔使之入所與內地同樣以二個月半短期講習向海上人材養成努力其第一期生由十四歲至二十五歲由公學堂初等科及此等學歷所有者銓衡甲板機關各二十五名均以寄宿舍生活而開始講習入所中於被服食費支給外並給與若干津貼、二個月半卒業後立即以預備海員資格被船舶會社採用、經見習六個月經後當作成海之戰士、

第四回航空日
關東州舉行紀念行事

【大連電】於空中決戰場突羅門海域少彼此之航空擊滅戰極其苛烈之時、迎二十日第四回航空日關東州更謀揚擊滅美英之決意、該日由空務協會關東州本部、關東遞信局主催以婦人、青年、一般市民爲對象擧行各種行事、該日於周水子飛行場、自午前九時三十分行軍用機一架、滑空機五架及市內各中等學校寄贈之發動機十二台之贈呈式、並表明一死赴空決戰場、之青年決意同時擧行關東州航空青年隊之結成式、最後由戰鬥機、開催空中戰鬥並航空大會、

中央各部首腦一行
抵哈視察無敵國軍

【哈爾濱】行精強國軍之現地視察中之古海總務廳次長、以下各部首腦與十日晨抵哈之笠原參謀長以下、關東軍幕僚一行、午前九時十分一同訪問哈爾濱郊屯國軍第二高射砲隊、約五三十分鐘參觀展開之壯烈實彈射擊演習、眞井軍事部次長及任臨時說明之關東軍笠原參謀長對尾大佐之說明、正午開始彈幕齊射練成感銘北鎮國軍之本領、至於江上軍司令部有憲司令官之江上軍管區一般狀況之說明乘短艇於松花江航行十五公里、國軍陸戰隊之江上軍、勇敢無比、觀機動攻擊之無敵江上軍堂堂威容更於午後二時三十分、視察補給本廠、自六時於厚生會館臨席與國軍首腦之懇談會、

全國新歌手競唱會
南滿地區一歌手晉京

陶冶國人之情操文化並獎勵健全之娛樂計、本社主辦之新人歌手競唱大會、將於本月十一日在新京大同公園音樂堂盛大舉行、南滿地區之新人歌手、已由本報詮衡終了、選參加首都新京之全國競唱大會、代表王影（男）及金璧（女）由本報事業部引率之下、於昨日（十日）午後十一時十三分發之列車向首都新京出發矣、

寫眞　上爲全滿新人歌手、當選之本社當時滿態、下爲南滿地區新人歌手、王影及金璧登車前之姿態

中央查閱
學生軍事訓練

在僞重點於國民体力練成鍛中、而省下各中等學校之軍事教練亦有相當顯著之進步中央軍事及文教部鑑對奉天省下中等學校青年團軍事訓練查閱計將於本月下旬實施省公署文教科在準備中、

聖戰美術展覽會

自九月九日至九月十六日　滿毛百貨店

展示

陸軍作戰記錄畫（陸軍省代上）

賜天覽　巴鄰傍神兵降下　鶴田吾郎畫
賜天覽　山下、巴西巴爾司令官會見圖（第二回帝國藝術院賞）　宮本三郎畫
賜天覽　攝靜之路　猪熊弦一郎畫
賜天覽　克外西德爾「基克」高地　中村研一畫
賜天覽　哥達巴爾　田中佐一郎畫
賜天覽　婆羅坡最後之日（秋馬丘高地）　藤田嗣治畫
賜天覽　香港尼克爾森附近之激戰　宮本三郎畫
賜天覽　曼達列入城和緬甸人的協力　伊原宇三郎畫
賜天覽　緬甸、仰光爆擊　田村孝之介畫
賜天覽　神兵鸞戰圖（落下傘部隊巴鄰傍精油所攻擊）　中山巍畫
賜天覽　德爾斯庫爾田油田附近保部隊的活躍　栗原信畫
賜天覽　英領婆羅洲剛擊　福田豐四郎畫
賜天覽　四月九日記錄　向井潤吉畫
賜天覽　巴坦半島中央突擊部隊二月十一日（秋馬丘高地）　鈴木榮二郎畫
賜天覽　嘉里達附近第一會見圖（三月八日關印軍使引見）　清水登之畫
賜天覽　馬尼拉之展望　川端龍子畫
賜天覽　爪哇、巴達維亞敵上陸　小磯良平畫
賜天覽　香港最後的總攻擊圖　吉岡堅二畫
伊南角之戰　寺內萬治郎畫

陸軍美術展覽會出陳畫三十點
關東軍報道繪記錄畫七點

主旨

大東亞聖戰開始以來、皇軍於各方面樹立了絕大無比的輝煌大戰果、而南方共榮圈之建設、亦漸次邁上了新紀之途、於此局勢感激之際、日本國陸各關係團體展示南方作戰從軍畫伯之關於「南方戰線勝利之記錄畫、及陸軍團体作畫共六十點、於國內各主要都市開催「聖戰美術展」、藉以使一般國民徹底認識皇軍將兵勝利活躍之實態、昂揚必勝國民擊敵之意識、則大東亞之聖戰、稍規爾奮鬥敵之完遂、亦不遠矣、

觀覽料
一般　每人三十錢
制服之軍人、軍屬、警察官、學生　每人十錢
一般團體　每人十錢
軍人、軍屬、警察官、學生團體　每人五錢

團體觀覽申告方法
一、團體三十名以上報名時由本社通知指定之觀覽日時（觀覽日時於十五日後由本社通知）
二、團體報名時務將所屬團體名、住所人數引率責任者代名、詳細記之、並寄附所觀覽料、而於九月十五日以前送至奉天市大和區陽田町九號康德新聞社奉天支社事業部

主催　滿洲美術家協會・奉天支部　康德新聞社・滿洲日日新聞社　關東軍
後援　奉天省公署・奉天市公署　協和會奉天省本部・協和會奉天市本部　滿鐵鐵道總局・滿洲國營百貨店組合

東滿密林視察記（下）

本社記者　王秋螢

三、山舍中的夜宿

看完了近藤營業株式會社的工塲以後、已經是午後四點了、當時告別了川邊支店長、我們便坐上了貫穿密林中的小火車、一直往「二十二軒」馳去、

山勢是更顯得陡峭了、原始的森林、廣漠得沒有一點邊際、形成了蒼鬱茂盛的樹海深叢、靜謐、好像完全與外邊的世界隔絕了、沒有風、沒有雨、古森林在沈默着、祇有山間中的清澄流水擊着石子、激起淙淙的波聲、

小火車不停的穿越過綿長的樹海、進入山[illegible]、[illegible]祇小的車[illegible]、往前是那在[illegible]去、那道勁高大的樹木、與茂盛繁密的枝葉、好像一直要把他們的軀幹、挺伸到天際、森林雖然是無語、但却好像是在傾聽又如同在靜眠的夢中、

千萬年的沉默啊！這原始的古森林、是埋藏着多少歷史的古夢呢？

清幽的草香、與芬芳的野花大自然的壯美、完全陶醉了我的精神、忘掉了都市的騷音與人們的喧囂、

車身爬行了是有一點鐘的時間、猛然停下來、已經馳進「二十二軒」營林局營業所了、這是一片平坦的廣場事業所的前面、正有一座綠色的高山、山下建築着許多上日本式的事務所、一個到浴

山中營做着的家族、營我們脫下了皮鞋、被人讓進一間職員們的宿舍裡、屋子却非常潔淨雅緻、純係是日本式的舖設、給我一種舒適幽靜的感覺、坐在那厚的席子上、雖然有一點不自然、但在一天的疲倦後、忽然休息在這小屋子裡、却也感到了旅途的慰藉、

外邊的黃昏暮色是漸漸濃厚了、坐在暮色中對面的高山、與山下村舍屋頂上縷縷的炊烟、引起一點飢餓與徬徨的感覺、我便輕輕的關上了窗子、

突然門上響起輕輕的敲擊聲、一個僕役來喚我們去洗澡、於是都脫去了外衣、換就這樣度過了山居的一夜、

池裡、

從熱水池中洗浴完以後、好像解去了一天的疲倦、並且感到了一點溫暖、正好在這時也開始了晚餐、

晚餐的桌子上、特爲我們備了兩瓶白酒、坂井先生是最嗜酒的人、我們相視了一下都發出了會心的微笑、旅途中的酒、也許是旅人們最好的安慰品吧、何況又是在這寂寞的山村裡、

酒後回到我們的屋子裡、已經燃起了煤油燈、這一夜、在我的生活裡、也許是唯一的異樣的夜了、

望着夜晚澄靜的天空、與明亮的星子、竟使我好久好久才想到入睡、

四、密山中的跋涉

天剛濛濛亮的時候、從睡中醒過來了、推開了身上蓋覆的厚大棉被、翻身坐起來、第一眼便又望見那座對面的高山、

乳白色的希霧、瀰漫了整個的山峯、山舍中的屋頂、又照例飄浮起早晨的炊烟、烟與霧凝成在一起、已經分不清哪裡是霧、哪裡是雲了、

我用冷水洗完臉、被外邊清新的空氣誘引、便跑到廣場上去散步、黎明的陽光從山頂爬出來、籠罩在山峯的霧靄、被這玫瑰色的陽光照射、也漸漸稀薄了、

幾個俄國的女孩子、穿着鮮艷的紅色衣服、活潑的在廣場上跑着、跳着、更點綴出山村中的朝氣、

貫穿密林的小火車、又轟轟的駛進廣場裡、載着許多木材、小車頭的尖叫、衝突了這森林的沈靜、一天的勞作又開始了、

森與大地、也從夢中醒來、我們吃完了早飯、也開始行動、首先是到密林的山中、去看炭窰、

幾日來的陰雨、往山上去的小徑、非常泥濘難走、並且更滑濕得很、踏着叢茂長没膝蓋的野草、時時使兩脚踏入很深的洗水裡、

跋涉了許久泥濘的山徑、我們才到山中的炭窰、三四個工人、正寂寞的在窰邊吸着紙煙、

窰是長野式的炭窰、每月可燒兩次、一次大約可出炭千餘斤、

看完了燒炭的工程、然後又回到「二十二軒」事業所、然後到工人的宿舍、在低矮的大板房中、板床上睡着許多工人、這都是在山間草的工作者、也因爲幾日來的落雨、不能到山中去割草、這一天很悠閒的看完了各處然後便回到宿舍裡休息、

晚飯以後、與營林事業所的職員、在煤油燈下、我們又展開了一個小小的座談會、據說這裡的工作、夏季是製材加工、一到冬天、便開始採伐了、進山裡來的工人也增多了人數、所以一年中多最天是頂忙的時期、

同時爲了防止工人的移動、對於配給的數量也力求充足食鹽與豆油每月一次、在還飲食充足生活平靜的情形下、便沒有一個人再想到移動了、而且在這裡的工人、多是由華北入滿、並多是親友關係、更形成了大家族的氛圍、

座談會完了的時候、已經夜裡十時了、睡了一夜之後第二天早晨我們又照來時的山路、坐着山火車、走出了密林、

二日的山村夜宿、一直到現在、那優美的風景、與勞工們樸素忠厚的面孔、還給我[illegible]印象、（完）

豐穰之秋（四）

[illegible]生產進軍、非以今年豐穰而即告終也、當與聖戰之擊英美等同刀共進不已、大東亞穀倉滿洲豐穰之秋、首先刈穫之麥跡、立即施行秋耕、以備來年之增產、秋耕增進地力防除雜草及病虫害、尤其對於夜盜虫之防除、大發揮威力、滿農亦倣日本人開拓民、多行秋耕、改良種子、改良農具、倣傚日本人開拓民、改善農業經營、秋陽下、使役滿馬之犂聲高昂太空、秋耕矣、爲來年增產也、爲擊滅英美鬼之精神也（寫眞爲秋耕之滿農）

九月十一日（星期六）

晨　六・〇〇（新京）國家建國體操　六・三〇（大連）初等日本語講座　七・〇〇（新京）報時、報道繼續（新京）一、國民歌曲一向前走、二、興亞之歌三、保衞東亞四、勤勞奉公隊歌二、吹奏樂一、協和進行曲二、愛國進行曲、三國民進軍歌　前九・五五（新京）吹奏樂　一〇・〇〇（新京）國民遙拜時間　一一・三〇（奉哈）經濟通訊　一一・四五（新京）職業體操　一一・五八（新京）默禱

晝　報時繼續（奉天）平谷調大伯之〇・〇〇（新京）報道　〇・四五（新京）家庭時間　新京特別市立第四病院醫師姬齋婦應有的常識王素梅　一・〇〇（奉哈）經濟通訊　四・〇〇（新京）報道繼續（奉天）食料品小賣價格　六・〇〇學童時間（新京）新聞（哈爾濱）兒童劇狗描和老鼠哈爾濱放送兒童劇團編劇何其遠導演程浦六・三〇（新京）中等日本語講座五百木元

晚　七・〇〇（新奉）報時報道　隣組通訊　七・三〇（新京）滿樂　新京國民歌作詞王淑華東亞青年進行曲作曲佐和輝哉指導中鐘銘　繼續（奉天）隨筆東亞黎明（三）（作者朗）徐昭讀　繼續（新京）一、絲竹合奏春江花月夜新京音樂團滿洲樂部二、南胡四重奏1一箭竹調2、桃花序　繼續（錦州）唐山太鼓嘶華唯王樹常　九・〇〇（新京）報道　哈爾濱　四部合唱一、萬二秋色三、海濱四、綠片之合唱指揮劉忠　九・三五（奉天）新詞宏碧綠（九二）福坪安　一〇・〇〇（新奉）報時報道　一一・三〇（北京）戲劇（完）

淩雲醫院

內外科　小兒科　皮膚科　產婦科　齒科　X光科　其他

院長　凌雲醫學博士
時入院　外科診療　[illegible]
毎日三五午前八時至
院址奉天市大西關郵局胡同內　一心街一段二三
電話（三）五九一二號

リンゴコロン
發賣元　大連市惠比須町五八番地　株式會社　三鼓洋行　電話（二）一五五三番

支票遺失聲明作廢
啓者敝號於康德十年八月九日開出北國[illegible]銀行北[illegible]計國幣拳千七百五拾元[illegible]四四二七四內因途中遺失除向該行掛失外特此聲明　洪昌興啓

父子脫離關係
文山有子張方年現年三十六歲素無務正業嗜好吸不改恐其後生事故特此聲明脫離父子關係今後張方年一切行爲及事務與本人不負責特此聲明　遼陽人七區大腰英台村巴家屯張文山啓

營業讓渡聲明
本市康泰街四段三四號第二名利當文記於本年七月十五日讓渡於第二名利當同記立有契約爲證關於以前第二名利當文記之對外債務及担保等事本號概不負責特此聲明　第二名利當同記謹啓

存款摺子遺失作廢
啓者敝人劉福來不慎遺失志城銀行大北街支店二七六號存款摺子一件除向該行掛失外嗣後無論落於何人之手概作無效　聲明人劉福來

福康育

羣醫束手百藥無靈時速服福康育

▲婦女諸病▼　▲立奏神效▼

●藥不在多●有効則靈●價勿貪賤●好病爲功

定價●大盒二千二十八粒●小盒一千一百八十七粒一元二角

治愈婦科諸症來函鳴謝原文照錄

國瑞藥房台鑒啟者敝人患婦血不調赤白帶下以及腰疼腿痛等症迭經名醫施診均無效果以爲此病難於治癒[illegible]幸有親友介紹貴號福康育可治婦科百病乃函購數盒試服[illegible]無不見効病[illegible]見爲報答起見[illegible]此鳴謝[illegible]山城鎮[illegible]張[illegible]

國瑞藥房雅鑒啟者内子於數年以前即患經血不調[illegible]吉林市[illegible]

逕啟者前讀新聞報紙於廣告欄内發現貴號福康育治婦女經血不調赤白帶下腰疼腿痛[illegible]敦化東門外門牌四號李楊氏謹啟

◆適應症◆（外埠函購另加郵費四角）
赤白帶下　腰腿疼痛　子宮寒冷
久不受孕　行經腹痛　月經停閉
腹內膨脹　寒塊氣塊　瘀血凝積
月經不調　虛病癆病　產後諸症
四肢痠痛　面黃肌瘦　飲食少進
服福康育　諸症除根　飲食劇增

製造本舖　國瑞藥房　奉天市小北城門外西頭電車路道北　長電話（四）二〇四一番
奉天代理店中街　中法大藥房　長電話（四）二八五九番
奉天代理店中街　天益堂　長電話（四）二九九七番
奉天代理店中街　天益西藥房

各市縣代理店（一）
[illegible]

營口版
康德新聞社營口支局
地址　營口市綏定大街宣德街三番
電話　營口本局六五五〇番

全市展開清掃運動 要望官民一體實踐
營口市長林喜泰氏對記者談

林喜泰氏

【營口】關於健康之展市街清掃運動，以協和會為主體，市公署連絡自本月八日起在全市一齊展開，際茲積極推進之際，營口市長林喜泰氏昨對記者發表如左記之談話，要望官民一體實踐。

關於本回之運動係為動員全市民之運動，尤其重點在清潔方面，是以時由青少年團實行，一方在於養成其個人愛勞潔之美德，於一方乃為喚起各家長對於本運動之觀念，繼續實施清掃，不但市容觀瞻優美，則預防傳染病亦有相當補力，因非勞力不足需要青少年之工作也，此外要望全隣組為協力關於塵芥箱之整備運動以資澈底期待之完全成功。

城商民，對於街衢及背巷的衛生，有日就退化之傾樣，殊違街市淨化之本旨，因此時與市公所，緊密連絡，對於公共清潔，必須澈底履行，此後勿論商民人家，凡門前有污穢散佈，或塵芥積存一經查出，定從嚴處罰，務任伊誰尚未發表。

確保淨化明朗都市
組成市街清掃奮勵隊

【營口】自月之八日起至十月七日止亘一個月間，全市展開國民厚生運動市街清掃月間之際，協和會市本部，為期市民徹底努力實行，淨成市街清潔廣保計，特於展開此次運動之期中，特組成市街清掃奮勵隊，動員全市奉公隊及青少年團，協和會全体職員，每日巡迴視察隣組督勵市民，徹底實踐，以期達成所期之目的，而向市街淨化明朗之都市邁進。

新戒赤誠獻金

【營口】為表示槍後國民之赤誠，楞嚴禪寺傳戒終了之際，各新戒特醵集國幣九十三元四角九分於昨十日上午由代表持至營口憲兵隊執行國防獻金之手續。

賣却音盤之資 作為國防獻金

【營口】昨日發表關於回收敵性音盤，由一日實與營山市三條町十字屋十二時板五十枚每枚一角八分、十吋板七百枚每枚一角二分，除去開銷共得國幣九十七圓四角最淺執行國防獻金之手續。

淨化市街

【海城】本縣衛生當局，以當

增強戰士健康
開催防疫連絡會議

【營口】為增強戰爭之實力，關於增強戰士之保健，工員之保健週間全般協議，以市公署衛生保健科長為中心於各關係方面參集之下，於九日午後二時在同署二階會議室開催防疫連絡會議，議題左記各事項。

議題

一、各工廠工員健康狀態之發表及保健說明之發表、
二、今後之方針、
三、傳染病豫防對策之樹立（發疹窒扶斯、天然痘）
四、救護班之整備強化、
五、其他意談、

力期適才適所
營口專賣署人事異動

【營口】新京專賣總局，鑑此大東亞決戰之体制下，務必刷新人事，以期適才適所，茲將九月一日令營口專賣署之異動如左、

營口專賣署屬官　谷龍男
轉任哈爾濱專賣署屬官　全　豐永和一郎
轉任四平專賣署屬官　全　奥田　（豐）
轉任開島專賣署屬官　全　引地　郁治
轉任四平專賣署屬官　全　安良　武久
轉任營口塩業試驗場屬官　全　堀越　英男
轉任新京專賣總局兼專賣總局屬官　全　金滿民
轉任新京專賣總局火柴科屬官　全　安振華
轉任佳木斯專賣總局屬官　全　劉守中
轉任新京專賣署屬官　全　趙登瀛
轉任佳木斯專賣署屬官　全　汪玉金
轉任新京專賣署屬官　全　劉鴻志
轉任佳木斯專賣署屬官　全　孫大愚
轉任佳木斯專賣署屬官　全　蘇元振
轉任安東專賣署屬官　全　王志賢
轉任齊齊哈爾專賣署屬官　全　李延寬
轉任安東專賣署屬官　全　鄧鴻源

書記官榮轉

【營口】高等官考試中之地方法院書記官兼區法院執行官曾原良武氏，昨奉上峰命令轉勤奉天高等法院書記官後任伊誰尚未發表。

養成健全身心
舉行分隊對抗大會

【營口】擔當鄉土防衛之責務一億專心奉公之誠果，協和義勇奉公隊龍塔城區隊十二日午前九時於鍊兵場舉行鍊下八個分隊對抗之第一次鍊成大會，本大會之趣旨以決戰下一致團結精神之涵養健全為心身鍛鍊目的分隊單位採點，對本大會優勝分隊授與保隊優勝旗並附與本月下旬舉行開催之營口縣總隊本部鍊成大會出場分隊之榮譽。

要塞鍛物，全到一定場所出一概不准攜出、

轉任安東專賣署屬官　奉天專賣署　高橋章
轉任營口專賣署事業科第一股第二股股長　四平專賣署　島本廣
轉任營口專賣署海城專賣局司長　錦州專賣署　菊地彥二
轉任營口專賣署會計股長　北安專賣署　須賀清八
轉任營口專賣署監視股長　北安專賣署　東矢時正
轉任營口專賣署屬官　牡丹江專賣署　傳德三
轉任營口專賣署屬官　北安專賣署　高元福
轉任營口專賣署屬官　開島專賣署　范灝禹
轉任營口專賣署屬官　牡丹江專賣署　蔣景隆

從戎之聲

盛世琦（稅捐局屬官）

敝人盛世琦，於此次國兵檢查，幸被榮選合格，得以克遂余之宿望，凡我聖滿洲青年，均負有極大之使命，今後敝人入營，抱堅強衛國之決意，並與我親邦協力建設東亞之共榮，向聖戰完遂邁入邁進，以擊滅英美而後已。

結核預防週間
設置無料健康診斷所

喚起市民注意

【營口】營口市之結核豫防週間為呼應全滿各都市自九月九日至十五日，由市公署、協和會市本部實施，期間中為喚起市民之注意日昨由責任當局發表，關於結核病係慢性感染病並不十分難治其預防之法更極簡單，只於未發生前注意衛生及修養，例如食物宜細嚼勿使消化不良，睡眠宜有定時勿使過度疲乏（打麻將宜戒忌）生活須有規律，隔一二月間即診斷一次，倘如一旦不幸發生亦勿認為十分危險，切勿如常人患傷風等症臥床求療，宜早起散步，作呼吸空氣等輕運動，同人宜發揮隣組精神彼此親切幫助務使其恢復健康，俾達成無病都市之目的，茲為防止於未然計，於週間中特設置無料健康診斷所如左，要望一般市民利用，可向市保健科區事務所領受診療券，然後向古川、博愛、民生、實驗、市立病院、康生院等施行診斷。

戰時學園之鍊成譜（十一）

聚精會神勤勞工作 竭盡戰時婦女重責

海城女子國高

彼時海城縣立女子初級中學校，於新學制實施之當時，始變為現在斯名，後因國校舍不敷佔用，乃於康德九年移入海城街興光區八街內之新校舍內。赤色之煉瓦房校舍，擁有數百名，天真活潑之新女性，熱心攻讀，以待將來為任賢妻良母之重責，而担當家庭主婦之重任，該

為期將來負荷良妻賢母之重責，而養成婦德教育之省立女子國民高等學校，擁有悠久之歷史在大同三年時，校舍於海城縣街城內。

校為使全校學生達成所期之目的，故在教育方面，困大東亞聖戰，邁向完遂途上之際，為促醒現代之女性自覺，我國在興亞大史上向前發展之重責，体認惟神之道，以協和奉公之精神，達成國運之隆昌，所以對現代女性應有之學識，應有盡有，如家事處理，衣物裁縫手藝，鍊成優秀之技能，就以家事處理中之一項，炊事料理，實踐工作，習成家庭主婦應盡之習慣，更對各務處定自做自食之意志，實習旨，向前勇往邁進，以貢獻於國家和社會及槍後婦女應有之重責呢。

的努力勤勞工作，尤其對於現時下應有之要務訓練，防護訓練，救急法，担架，防空，防諜，防遏消火，嘅問等，戰時下婦女應有之責任，伊等亦不怠惰，熱心向學訓練，以期達成女性應盡之重任，更對於身體保健之鍛鍊，使之自發的鍊成能耐得艱苦酷熱之健康体格，知識係是各自之責任，且積極的注意衛生，愛好運動，及勞作，總之，伊等對於學術各科目，為將來負担家庭主婦及担當婦德教育之宗旨，向前勇往邁進，以貢獻於國家和社會及槍後婦女應有之重責呢。

之精神，特於校舍內，種植些蔬菜類，以備住宿生之食用，他們對於栽植之方法，播土撒種，鋤草等等之工作，都是聚精會神

（宮賀）海城女子國民高等學校全体合影

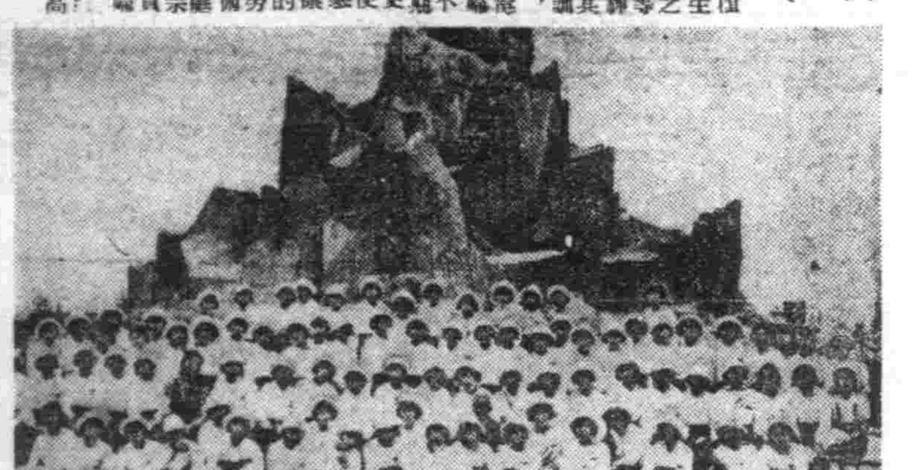

桂林風景又一例

中國之山與畫 圖中之山（五）
前屯組二郎 與村伊九良

土坡之描法，將黃土之特色發揮得維妙維肖，並有穴居人物，馬牛駱駝，胡人景，皆當地風光，常一側或兩側為絕壁，瀑布中流，下有道路有旅人行對方，可見水平線土之高遠風景，此種長幅之構圖，後世中國畫仍多沿用其起源，實出於北方風景也粘土者，雖僅一握，亦具至想的雄大之姿態，黃土乃大規模之自然粘土細工，乍見之，雖是平原，但其侵蝕處實千變萬化，描繪紙上，誠奇觀也，如李成范寬之畫其激急，莊嚴，曠澗，實為日本人難理解者，故每誤以為出於空想者，此畫想是錯覺，實際上，實無寫照實物，此渦旨者矣，普謂該照如夢之李成，戴圖中之實土平原

曉霞中之烈日，觀者之古木實不劣於照片中之華北風景東然行中，可見斷崖運續，反射淡白之光線，蓋因空氣之透近差別急激，而遠方又有之大氣的性質，深當理解次述范寬之作品，范寬用古風發法，看去似很幼稚，更有時其怪奇處，不合常理，但以對象觀之，其誠實之寫實，亦不亞於照像，此非出人意料者乎，中國畫之作品本亦極力描寫自然，惟天然風物，未馴於日本人之眼而，若認為不加整別理解即能鑑賞中國畫，誤矣。

中國畫中山水之摸擬實際風景者，自古如此，董其昌亦曾擬述之，謂董源善繪江南山川，米友仁繪鎮江附近，馬遠，夏珪繪杭州附近，黃子久繪常熟附近，李唐趙孟頫繪何處何處，惟李思訓之畫，源出何處不知，想是海外之山，清之畫家張董墨中，亦稱，風景奇妙不是異要在必須是實景，董源巨然所繪為南京一帶諸山，倪雲林，黃子元之山石，則為吳越風景，米家畫法，為鎮江南部，郭熙宗太行山（山西東南境），王維則本輞川（陝西藍田）所記述者是當如荊浩本河南人，住太行山下實畫中繪北方風景者亦理之當然李成所繪風景，明保黃土地帶當是一地，濟南青島附近人而莊寬必是長安以北人無異也，其畫雖是北方風景但離指出研究是何地，郭熙河南人，故創彼以繪畫之筆法，創畫石筆法，彼以畫雲筆法畫山，非山也，實是黃土。

總之，李成，范寬，郭熙之畫，確是北方風景無異，北方之石，俾土之廣大風景，沈然無可遁撥，惟其如此，夢氣淨厚，此乃北方風景時有之氣勢，為日本人之不易領略者。即慣於南方風景者，亦多不理解此點，如畢生研究南方風景之米芾，其畫史中評『李成之淡墨如夢，范寬之晦暝，不分土石』者，蓋米芾不知此正因描繪土石不分之風景所致，米芾之評語，亦正北方風景之本色。

菲島棉花視察記（八）
菅原宏一・關寶信譯

久保田氏雖是嚐腹鄉寡默無言的人，可是我想在他的胸中，一定蘊藏着不可拔掃的信念。上野（好）技師是一位不辭勞苦的熱血漢，兼有着一軀堅強的體格。

在我視察的幾處裡，B社的加拉農場是用着菲島人村，在可能範圍的事情或指導工作，完全委之於菲島人，這樣的組織好像感到了充分的和平氣氛，可是C社的包安農場正與此成反比例，他們的作法是以日本人為主體，而不把任何責任委託於菲島人，這樣又好像感到了一種日本人嚴肅意志。

在這除了關於技術和指導以外，斷乎不能懈怠，必須來威萬難，以達成預期的成功，同時我也感到了C社包安農場的人員，現正捲着一把熱血，預備撒佈到田地裡去。

例如有指導菲島棉的必要時，必先邀集百姓用種種的方法來譬演解說，上野（好）技師曾幾度演說要求他們實行，但這是白頭又有甚麼用呢？解說完畢而直接命其回去時，無感慨的他們又不知忘到那兒去了，因此必須在他們回家之先，引其入田地裡，試看其能否與解說的方法相合，一點不體的實行。

主要的是此處主腦者有着充分的熱血和信念，他們對於一件自己信任的事情，很勇敢的去實行，這是他們的長處，於是有閒暇時間的時候，就向那些頭固腦筋的農民講。

『假如你們能服我們的話去實行，你們一定會走到幸福的境域裡去，你們的金錢也一定充裕起來，萬一我們所說的話，與事實相違背，那時我們願把頭顱獻到你們的面前』其次久保田所長與上野（好）技師也時常講說，必須抱着決死的信念去奮鬥，實際像久保田氏那樣敏銳的身體，與鄉下一週往射兩回，而由天明到深夜繼續奮鬥悲壯的工作，也實在够偉大的了。

同時這個農場對日本人從業員下以禁酒的命令，除了特別客人以外，是決對不給酒喝的，因為當局恐怖由於酒而荒廢事業的偉大性，在這一點上他們也表示濟給菲島人做着模範。

這樣指導的情勢遂演了菲島農民的腦子，在這一土地上偶的造成了一個新的時勢，由菲人方面編成棉作獎勵委員，也是其中的重要行事之一，有時在距離五里左右山裡的百姓，於三更半夜騎馬到事務所去報告棉花開花的事情，也是信賴彼等更甚切的緣故。

此百姓是曾經受過上野（好）氏關於栽培方法的詳細指導，他的棉花是最先開花的，他驚喜的欲叫還無喜！這種所用的先生是老師之意，因為百姓對上野（好）技師發生過偶好感，為表示親近起見而喚他為老師的，一吃完晚飯之後，把一切事情辦理停當在午二點鐘左右即乘馬到事務所去了。

『先生！棉花已經開花了』

在眼前的事實，急速報告給先生，好叫先生也歡喜歡好，你們出力了，你家的棉花一定豐收，上野氏親切的緊緊握住了百姓的手，這樣稱讚道，可是上野氏決不能就這樣放任下去，即時起床與百姓，一齊乘馬到滿是朝露的田地裡去，對百姓的一番勞苦，加以獎勵以及述說，此後應注意的事項，上野（好）氏做甚麼事情，都是這樣熱心的。

新兵器　爆雷

攻擊潛水艦最有效力的就是爆雷，爆雷是在大的鐵罐之中，裝入多量的爆藥的器械，裝載於驅逐艦或其他軍艦上而出征，例如敵潛水艦沉在五十米深度之處，以後才使之爆發的情形，中不使立刻爆發，待沉入相當程度之後，再使之爆發的情形，由於這種爆發，就將敵潛水艦爆壞了。（佩春）

巴里島舞跳美
野外作舞台 四面燃火炬

南洋的樂園巴里島，其舞蹈的優美與音樂，可稱首屈一指。

巴里島的舞蹈，雖也起源於宗教通，但現却完全成為一種民間的娛樂。巴里人都很喜歡舞蹈與音樂，在祭日或宴會時，必有舞蹈的作點綴，舞蹈的時候並不在室內，而系在野地，以熱帶特有的大森林作背景，四面『燈炬火』，便在其中興致濃郁的舞蹈起來。

舞蹈所用的樂器，以銅鐵，大鼓，大小的鑼器，各種笛子，一粒的弦弓等為主還有一種稱為『卡麥倫』音樂的，在巴里島也很有名，演奏人員，大抵皆為農民，由此可見其音樂普及的一斑。

在樹蔭下，樂曾奏着古典的韻律，舞台婆娑起舞，頭上戴着金，燦然的美冠，身穿強烈顏色衣服，有時口中作歌，帶有一種哀婉之調，更能把人引到夢樣的幽美國裏去，真是使遊客戀戀不過的。

南方趣話
椰子樹

馬來人對於椰子樹有如神聖般的尊重着，無論你怎樣把攀登在椰子樹上的照片紹給他們看，那信心堅固的馬來人是絕對不能擊容的，不管在怎樣強烈的陽光下，椰子實總是清涼蘊含而澄清的液體，它的果肉可以用做食糧，同時也可搾取油質，果物殼又可做為家庭用品，因此馬來人愛之如神聖的樹，是生命的樹，不待果實自落便行摘取是極不近情理的事，在嬰兒降生的時候，父親必在家的近傍栽一株以上的椰子，並且祝禱說，『願我的小孩有如椰子一樣強壯高大』所以如問『您貴庚幾何』，他便會像開笑話似地答道，『這椰子同庚』，一同答着與自己同庚的他們，胸中是洶湧着對於椰子的無限的愛呢。

馬鈴薯莖葉 可製衣料

馬鈴薯收獲後，殘餘莖葉為量很多，況且在為補助米穀不足而勵行馬鈴薯增產之今日，其葉莖之增收自必尤倍往昔，普通往往將此葉莖或燒或棄，向不使人注意，但盟邦德國却早已着眼優利用此等廢物以製纖維，終於在前年將造新聞用紙和纖維之新發明研究成功，當時曾被發行于萬部之某地方新聞，試用之結果，頗博得好評。當在木材纖維不足應徵深刻之時，且可為美麗的洋服料，今大量用此代為纖物，對此纖維工業關係者為從事宣傳當着明馬鈴薯之洋服，社農村遊講葉莖保存處理之際農民早此廢物能成為此美麗的洋服，不覺均為之驚訝非常。

明桂王逃亡緬甸
軼話

歷代與緬甸所生之關係，給後世遺留印像最深的，就是明永歷帝之逃亡於緬甸，此事發生在清順治十六年，即西歷一六六〇年，距今日已有二百八十餘年，原是在李自成攻陷北京，明思宗殉國之後，明朝諸大臣先後在江南又立三個皇帝，另外還有一位監國，最後的一帝是桂王由榔即位於肇慶，稱永歷，帝永歷初即位的時候，努力還相當不小，西南數省尚著歸服，流賊李自成張獻忠俱已殲死，他二人的餘黨，俱都投降永歷，歸屬飾何騰蛟節制，總計不下五六十萬之衆，將官裏是身經百戰的勇將，除此之外，尚有許多兵他忠臣猛將，一心保明抗清，可惜永歷明懦不足，終於受了宦官奸臣所挾持，以致時起內訌，率被清兵連次戰敗，最後逃至雲南緬甸，此時只餘張獻忠的兩個大將李定國與白文選，仍盡率兵撲衛明帝，無奈此時吳三桂大兵追逼不止，永歷不得已乃率文武官六十餘人數人緬甸，李定國與白文選卸仍率兵駐紮雲南邊境各地，始終忠心於明，決不沒降滿朝。

永歷帝逃入緬甸之後，緬王將永歷帝軟禁起來，並將明朝諸大臣陸續殺死，只留永歷帝與其后妃太子等，在緬因居兩年餘之久，此時晉王李定國與鞏昌王白文選前後上疏三十餘次，欲迎永歷帝回雲南，可惜俱未能達到目的。

格言選錄

△水夫悖己氣喪而戰怒奮（羅巴遜孫）
△大胆中，有才力，有妙法試為之，其事必成。（西諺）
△道義之勇，勝於戰場之勇（西諺）
△粗暴，非勇氣也。（那破崙）
△疾風知勁草，嚴霜知貞木（顧凱之）
△商業盛衰，一視信用如何而定。（德諺）
△正直頭上有神在（日諺）
△長舌證短智。（史記）
△至言如逆於耳，邪說易動人（卜拉文）

大東亞戰爭下重慶經濟的潰崩【九】
胡纂

再看看這所謂西南開發經濟的基礎的資源，首先米和麥是最過剩，小麥是不足，四川省因為是有名的產米地所以過剩一千萬石，自給是可能的工業用品料的棉花，最為不足，這對腹地工業的發展上實予以非常的限制至於重工業規源的煤和鐵卻十足够用煤的埋藏量是百十五萬萬三千五百萬噸，化學原料的鹽年產一萬萬石，又錫的產額，以雲南為最多，廣西湖南次之，錫佔全世界產額的六成，其百分之九十九是產自湖南，錳中國產的十分之九，皆產於西南各省又錫佔中國總產額的三分之一。

這些豐富的資源的存在，卻是事實，但大部份都尚未成為經濟資源，要使這些產物成為經濟資源，首先必得開發因此等資源開發資材是不可或缺的。

在這樣的條件下開始的腹地經濟建設，在大資本家是絕無意，同時又很不利四川雲南貴州三省事變後新設的資本金二萬元以上的工場，是四百七十二工場，其中機械器具工場，有二百餘，達全部的四分之一，此外工場數最多的是化學工場，又因為汽油的入手難，酒精工場卻偏設於各地。

重慶為救濟此種遲滯不進的腹地工業建設，而組成工業合作社，工業合作社，是一種經濟的受管理機關，在原則上是由社員的勞動者，一人持有一票的權利，工資在可能範圍內支給高價而利益金的分紅，也不以資金為比率，以半率成績為比例。

工業合作社，最初於民國二十七年八月創設於西北，因為物資不足而急速的發展，自康德開始以來至最近的成果，有合作社二千餘，社員三萬餘人，月生產額一千二百萬元，但是到了最近因為人材缺乏，資金不足，以及交通連絡與原料蒐集的困難，工業合作的發展，大為遲滯，使腹地經濟開發停頓的另一原因，是勞働力的不足，原來中國是以豐富且低廉的人口，作經濟的原動力，現在為了補充兵力，一般勞働力，多被用於軍隊，勞働力不足，也影響到了農業的開發，復因種子不足，肥料缺乏，農業及勞働力的不足，生使農業產力減，腹落的低下結果腹地的經濟建設，比較事變前倒是十分落進。

濟康 滅淋根 片
急性慢性 淋濁特效藥
能根本除淋菌去病原
本藥專治男女淋病
★本（滅淋根）之殺菌作用康強於淋菌消滅菌效確實的作用於淋菌一面強化病部之抗菌力以促進病之原根除淋菌短期死不可懼（滅淋根）之特效也
實現令性上之淋病者莫知其發並且夫婦同感淋病孫多此等人仕應于短期間之下服用（滅淋根）以期早日完全斷根否則有婦人淋本之淋病禍根之源能根除本（滅淋根）不但對於男子淋疾又對於婦女帶白帶下月經不調子宮病等亦能發揮最神速而且確之效果也
各埠藥房均有代售
販賣元 製造發賣元 奉天市瀋陽區一心街一段一〇號 濟康製藥所 電話四二三一六番

服後立能見效短期除根永不再犯
濟康 清血解毒丸 片
主治 各期梅毒硬軟性下疳魚口橫痃關節炎淋巴腺炎氣喘瘰癧子宮內膜炎膝泡疹筋骨痛先天梅毒小兒胎毒皮膚潰爛香毛咽喉痛牙齒不全濃瘡癬疥等症莫不收效如神
人生最可怕的就是梅毒病！
人之身体是否健康皆由血液為轉移若血液不潔感染毒菌其害大矣況且梅毒之病更是人人所怕若不慎惹染身体發生梅毒性疾患如魚口便毒軟硬性下疳等病不但自身痛苦且易遺傳後代累其妻子可不懼哉
◎本清血解毒丸含有高貴之藥劑能收強力之清血解毒之作用尤其對於婦女等病更有特效如患梅毒子宮潰爛滑胎流產赤白帶下子宮內膜炎小兒胎毒皮膚潰爛香痘等症服清血解毒丸能發現除根永不再犯
各埠藥房均有代售
包裝四二㘴 定價三元
製造發賣元 奉天市瀋陽區一心街一段一〇號 濟康製藥所 電話四三二一六番

司保明 眼藥
是一般眼藥中的超特品
是一切眼科病的精良劑

「全國藥房均有代售」
總製造廠 滿洲製藥株式會社

帽子牌商標
頭痛聖藥
腦新
頭痛!!宜速服
腦新如遇頭腦疼痛非常難忍時，頭目眩暈神智昏迷時，或讀書過度精神疲倦時及惡醉宿酒未醒時，倘速服腦新可立見奇効，其効若響，服後三分鐘，頓覺頭目爽快神智清新，苦痛若失，有如夜月秋遊能有心曠神怡之妙，此偉績確為本劑獨具之特長且雖連續服用，對於腦神經或心臟胃腸等決無副作用，孕婦服用亦無影響

主治 偏正頭痛、頭眼昏花、精神迷惑、宿酒惡醉、腦神經衰弱、量船量車
價目 四包入、七包入、十二包入、二十包入、六十包入
發賣元 荒川長太郎合名會社 新京藥品株式會社